

AGENTSCHAP
NATUUR & BOS



Vlaanderen
is natuur

Openbare Houtverkoop

05-06-2024

Vlaamse Overheid Agentschap Natuur en Bos

*Regio Hoge Kempen tot Voeren
Regio Lage tot aan Hoge Kempen*

Domeinen

*Ophovenderheide, Dorper- en Houtmolenheide, Heide achter de Steenweg,
MD Kamp Beverlo, Kelchterhoef, Lozerheide, Pietersembos, Domeinbossen
Leopoldsburg, Waaltjesbos, Vallei van de Zijpbeek, Teut-Ten Haagdoorn,
De Wateringen, Schietveld Helchteren*

CONTACTGEGEVENS

Agentschap Natuur en Bos (ANB):

Het hout dat wordt aangeboden in deze catalogoog wordt verkocht uit de volgende regio('s) van ANB:

Regio Lage tot aan Hoge Kempen
Regiobeheerder Koen Thijs
Koningin Astridlaan 50 bus 5, 3500 Hasselt
Tel: 011-73 41 50, GSM: 0499-86 52 83, Email: raf.verschuere@vlaanderen.be

Regio Hoge Kempen tot Voeren
Regiobeheerder Karen Jacobs
Koningin Astridlaan 50 bus 5, 3500 Hasselt
Tel: 0473-77 31 55, GSM: 0499-86 52 83, Email: raf.verschuere@vlaanderen.be

De contactgegevens van de verantwoordelijke boswachter worden bij het lot zelf vermeld.

Administratie Patrimoniumdiensten van de FOD Financiën: ondersteunt het ANB voor de opvolging van de belofte tot betalingswaarborg tijdens de houtverkoop en verzorgt soms de opvolging van betalingen voor openbare besturen.

Gregory Vanremoortele
Finshop Bornem, Industrieweg 18 te 2880 Bornem
Tel: 0257-59846, Email: gregory.vanremoortele@minfin.fed.be

Natuurinvest: ondersteunt het ANB voor de opvolging van de betalingen van de domeinbossen.

Natuurinvest, Houtverkopen
Havenlaan 88, bus 75, 1000 Brussel.
Tel.: 02/553 81 61, email: houtverkopen@vlaanderen.be



Het keurmerk voor
verantwoord
bosbeheer

FSC GECERTIFICEERD HOUT

ANB streeft naar het certificeren van de door haar beheerde bossen via het FSC certificaat. Bepaalde loten die in deze houtcatalogoog worden aangeboden, zijn bijgevolg afkomstig uit FSC-gecertificeerde bossen. Deze bossen voldoen dus aan de Principes en criteria van FSC (Forest Stewardship Council), door een onafhankelijke instelling beoordeeld.

Heel het FSC-systeem stoelt op de aanwezigheid van een bewijs van FSC-certificering bij elke verkoop van een partij FSC-hout of FSC-product en dit voor de volledige keten (van bos tot klant). Elke FSC-gecertificeerd bos heeft een unieke FSC-code. Deze code is terug te vinden op alle verkoopdocumenten: houtcatalogoog (lotbeschrijving), betalingsbevestiging en factuur. De factuur bestaat uit een algemene overzichtsrekening met vermelding van FSC-code en een overzicht van de gekochte soorten en volumes; per schijf wordt een factuur afgeleverd. Deze verkoopdocumenten stellen u als koper in staat het nodige bewijs te leveren van uw aangekocht FSC-hout.

Meer informatie over FSC groeps-certificaat van het ANB: danny.maddelein@vlaanderen.be, meer algemene informatie over FSC is terug te vinden op www.fsc.be, contactpersoon: bart.holvoet@fsc.be

HOUTVERKOOP

Onder voorzitterschap van het Agentschap Natuur en Bos zal in samenwerking met Natuurinvest en de administratie Patrimoniumdiensten van de FOD Financiën worden overgegaan tot de volgende openbare houtverkoop:

Datum en uur: wo 05-06-2024 10:00

Plaats: Kok-o-Folie, Kerkhovensesteenweg 411 te 3920 Lommel

De bidders moeten in het bezit zijn van:

- Hun identiteitskaart
- Hun erkenningskaart
- De betalingswaarborg conform artikel 3 van de algemene verkoopsvoorwaarden. De begunstigde van de betalingswaarborg dient **Natuurinvest** te zijn:

Natuurinvest
Herman Teirlinckgebouw
Havenlaan 88 bus 75
1000 Brussel
België
BTW BE0887 269 985

Overzicht

Naam	Eigenaar	Volume [m ³]	FSC
Schietveld Helchteren	Ministerie van Landsverdediging	339	
MD Kamp Beverlo	Ministerie van Landsverdediging	3526	
Waaltesbos	ANB	411	
De Wateringen	Stad Lommel	1267	NC-FM/COC-064995-AB01
Heide achter de Steenweg	ANB	2261	NC-FM/COC-064995-CG01
Dorper- en Houtmolenheide	ANB	44	NC-FM/COC-064995-CG01
Domeinbossen Leopoldsburg	ANB	1072	NC-FM/COC-064995-AD01
Teut-Ten Haagdoorn	ANB	2779	NC-FM/COC-064995-BK01
Kelchterhoef	ANB	699	
Lozerheide	ANB	529	
Ophovenderheide	ANB	1078	
Pietersembos	ANB	310	NC-FM/COC-064995-AU04
Vallei van de Zijpbeek	ANB	434	

Totaal niet-FSC: 7.016 m³

Totaal FSC: 7.733 m³

Bezoek aan de loten kan op afspraak via de boswachter die vermeld staat bij het lot.

VERKOOPSVORWAARDEN

Op deze verkoop zijn van toepassing:

- het Bosdecreet van 13 juni 1990; meer bepaald de artikelen 52 tot 55, 60, 62, 64 en 74;
- het besluit van de Vlaamse regering van 17 mei 2019 houdende de werkwijze en de voorwaarden voor de verkoop en de exploitatie van hout en andere bosproducten uit openbare bossen;
- het besluit van de Vlaamse regering van 8 november 2002 (BS 18 december 2002) houdende de erkenning van kopers en exploitanten van hout overeenkomstig artikel 53bis van het Bosdecreet van 13 juni 1990;
- de hierna vermelde algemene en bijzondere verkoopsvoorwaarden;
- de bij de loten vermelde bijzondere voorwaarden, enkel geldig voor het betreffende lot.

Algemene verkoopsvoorwaarden

1. ALGEMEEN

Art. 1.

In uitvoering van art. 5 van het BVR houtverkoop wordt de verkoopscatalogus gepubliceerd op een website van het Agentschap of op een digitaal platform van een online verkoop tenminste veertien dagen voorafgaand aan de verkoopzitting.

Art. 2

In aanvulling op art. 6 van het BVR houtverkoop moeten de kopers zelf oordelen over de kwaliteit van de bomen, hun eventuele gebreken (o.a. de aanwezigheid van schroot) en de moeilijkheidsgraad van velling en ruiming. De opgegeven volumes zijn slechts aanduidingen die de verkoper niet binden.

Art. 3

In uitvoering van art. 9§1 van het BVR houtverkoop moet iedere kandidaat-koper bij de aanvang van de verkoopzitting een belofte tot betalingswaarborg voorleggen die de gehele aankoopsom dekt. Een aankoopsom van minder dan 5000 Euro, kosten en BTW niet inbegrepen, is hiervan vrijgesteld. Bij verkoop per inschrijving is de inschrijving alleen ontvankelijk als de belofte tot betalingswaarborg is bijgevoegd.

Geldige vormen van betalingswaarborg zijn : bankwaarborg en borgstellingskrediet.

Om geldig te zijn moet de belofte tot betalingswaarborg zijn uitgereikt door een instelling erkend door de Autoriteit voor Financiële Diensten en Markten (FSMA) en dient minimaal onderstaande informatie te verstrekken:

- a. Identiteit van de koper aan wie de borgstelling wordt verschaft
- b. Identiteit van de borgsteller
- c. Identiteit van de begunstigde van de borgstelling (**Natuurinvest**)
- d. Maximaal bedrag van de borgstelling
- e. Aanvang en duur van de borgstelling
- f. In het geval van een bankwaarborg: vermelding van de verkoop waarvoor de belofte geldig is (o.a. datum verkoop en nummering belofte)

De borgstelling dient een onvoorwaardelijke borgstelling te zijn waarbij uitdrukkelijk bepaald wordt dat de borgsteller op het eerste verzoek van de begunstigde overgaat tot betaling.

Art. 4

§ 1. In aanvulling op art.9 §2 van het BVR houtverkoop kunnen aan een koper loten worden toegewezen in de volgorde zoals vermeld in de catalogus zolang de totale verkoopprijs (bieding + kosten + BTW) kan worden gewaarborgd door de beschikbare belofte van betalingswaarborg.

§ 2. De koper die aan de verplichtingen van artikel 3 niet voldoet, verliest zijn recht op de loten die werden gekocht vanaf de overschrijding van het gewaarborgde totale aankoopbedrag en er wordt ter zitting tot een nieuwe verkoop overgegaan:
1° bij opbod: op basis van de voorlaatste bieding. De bieder in kwestie blijft daardoor gebonden;
2° bij afslag: op basis van een door de voorzitter bepaalde inzetprijs;
3° bij combinatie van opbod en inschrijving wordt het lot opnieuw opgeroepen als bij 1°. Het daarbij bekomen hoogste bod wordt vergeleken met de volgende hoogste schriftelijke bieding en het lot wordt toegewezen aan de hoogste bieder van beide.

Art. 5

§ 1. De betalingen van de verkoopprijs aan de verkoper of zijn gemachtigde gebeuren als volgt:

- 1° bij een verkoopprijs tot en met 5.000 euro: binnen 15 dagen na de opmaak van de factuur
- 2° bij een verkoopprijs van meer dan 5.000 euro: een voorschot van 20 % van de verkoopprijs binnen 15 dagen na de opmaak van de factuur en de rest in drie gelijke bedragen, betaalbaar respectievelijk binnen de tweede maand, vierde maand en zesde maand. Dit is niet van toepassing indien de koper binnen 15 dagen na de opmaak van de factuur het verschuldigde bedrag volledig betaalt.

§ 2. Er wordt niet in speciën ontvangen.

Art. 6.

§ 1. Binnen de 15 dagen na de opmaak van de factuur dient de koper aan de verkoper of aan zijn gemachtigde de vereiste documenten voor te leggen waaruit blijkt dat de belofte tot waarborg werd omgezet in een bankgarantie en/of een borgstellingskrediet, behalve indien de koper binnen dezelfde termijn het verschuldigde bedrag volledig betaalt, op straffe van nietigheid van deze aankoop.

In geval van een belofte tot bankwaarborg dient deze bewijsvoering te gebeuren door het verschaffen van de bankgarantie, waarbij deze bankgarantie minimaal dient te omvatten :

- a. Identiteit van de koper aan wie de borgstelling wordt verschaft
- b. Identiteit van de borgsteller
- c. Identiteit van de begunstigde van de borgstelling
- d. Concrete bedrag van de borgstelling met verwijzing naar het voorziene betaalplan (bedrag en betaaldatum)

In geval van een borgstellingskrediet dient de koper aan te tonen dat de openstaande betalingswaarborg ten voordele van de begunstigde op het moment van de verkoop toereikend was om het bedrag van de verkoop (inclusief BTW en kosten) vermeerderd met eventuele andere openstaande verbintenissen tot borgstelling, die binnen hetzelfde borgstellingskrediet werden bekomen, te dekken.

§ 2. De instelling of maatschappij, die de betalingswaarborg aanging, kan het bedrag en de termijn van de waarborg pas verminderen na bericht van de verkoper of zijn gemachtigde, of van de Ontvanger voor domeinen onder federale bevoegdheid. Het is de instelling of maatschappij niet toegestaan het bedrag van de waarborg op een vervaldag automatisch te verminderen.

Art. 7.

§ 1. Als de betalingen niet op de vastgestelde tijdstippen gebeuren, is van rechtswege en zonder voorafgaande ingebrekestelling, de wettelijke interest verschuldigd op de niet-betaalde sommen, met ingang van de vervaldag. Voor de berekening van de interest wordt elke maand voor dertig dagen gerekend. De interest wordt per maand berekend. Elke niet volledige maand wordt niet meegerekend. De grondslag van de interest wordt afgerond op het hoger tiental, het resultaat op de lagere eurocent.

§ 2. Indien niet tijdig voldaan wordt aan artikel 6, of indien de verkoopsom of een gedeelte ervan niet tijdig betaald wordt ondanks de waarborgen, heeft de verkoper of zijn gemachtigde van rechtswege de bevoegdheid om de verkoop geheel of gedeeltelijk te ontbinden. Daarvoor is geen ingebrekestelling of enige gerechtelijke tussenkomst nodig. De ontbinding van de verkoop wordt aan de koper per aangetekend schrijven kenbaar gemaakt. In de mate waarin de verkoop ontbonden zal zijn, wordt het hout van rechtswege opnieuw eigendom van de verkoper.

§ 3. Daarenboven kan de verkoper overgaan tot de herverkoping bij rouwkoop. Die herverkoping zal door de verkoper of zijn gemachtigde gedaan worden, op kosten, risico en verantwoordelijkheid van de in gebreke blijvende koper. Die moet aan de verkoper of zijn gemachtigde het verschil betalen tussen zijn geboden som en het eventuele lagere nieuwe bod. Dat verschil zal invorderbaar zijn binnen acht dagen door verzending van een verrekening van het verschil bij wijze van een creditnota en/of factuur. De steller van de betalingswaarborg blijft aansprakelijk voor de sommen die de in gebreke blijvende koper aldus schuldig kan zijn. Een eventuele meerprijs zal aan de verkoper toekomen.

2. VEILIGHEID en MILIEUZORG

Art. 8.

De koper die exploitatiewerken uitvoert, verbindt zich er toe:

§1 Tijdens de exploitatie steeds de nodige veiligheidsvoorzieningen in acht te nemen. Iedereen die exploitatiewerkzaamheden uitvoert, moet uitgerust zijn met de nodige persoonlijke beschermingsmiddelen in overeenstemming met de uit te voeren werken, conform titel 2 van boek IX van de codex welzijn op het werk (BS 02.06.17). De persoonlijke beschermingsmiddelen omvatten geschikte helm, handschoenen, broek, gehoorbescherming, gelaatsbescherming en schoenen die voorzien zijn van een geldige CE-markering en conform zijn met de juiste wettelijke normen (NEN-EN-normen) van toepassing op de vermelde PBM's.

§2 Tijdens de exploitatiewerkzaamheden steeds uitgerust te zijn met een EHBO kit en in voorkomend geval zijn personeel dat exploitatiewerkzaamheden uitvoert steeds uit te rusten met één EHBO kit per vier werknemers.

§3 Noch zelf exploitatiewerkzaamheden uit te voeren, noch zijn personeel exploitatiewerkzaamheden uit te laten voeren onder invloed van alcohol of andere bedwelmende middelen.

§4 Bij het aanwenden van motorzagen alleen biologisch afbreekbare kettingolie te gebruiken.

§5 Olieverversingen van machines steeds buiten het bos uit te voeren.

§6 Chemische stoffen en hun verpakking, niet-organisch vloeibaar en vast afval te verwijderen in een geschikte verpakking naar een containerpark. Chloorhoudende, gevaarlijke en giftige producten zijn verboden.

§7 Het is verboden machineonderdelen, kabels, benzineblikken of enig ander materiaal, gebruikt bij de exploitatie, achter te laten in het bos. De koper is aansprakelijk voor de opruimingskosten.

§8 Indien hij voor de exploitatie van de door hem gekochte loten beroep doet op een exploitant, een overeenkomst op te maken met de exploitant en in deze overeenkomst ondermeer voorliggende verkoopsvoorwaarden op te nemen.

§9 Geen verf te gebruiken voor het aanduiden van de gemerkte bomen, tenzij mits toestemming van de regiobeheerder.

§10 In de gekochte loten enkel nog mensen met een kettingzaag te laten werken die in het bezit zijn van het European Chainsaw Certificate niveau 1 en/of niveau 2, afhankelijk of zij geveld hout opwerken en/of doorkorten of zij ook bomen vellen, en dit kunnen aantonen bij controle door de boswachter.

3. TERMIJNEN VELLING, RUIMING EN SCHORSING : zie de bijzondere verkoopsvoorwaarden

4. UITVOERING VAN DE EXPLOITATIE

Art. 9.

Wanneer een geveld boom is blijven hangen op een voorbehouden boom mag de koper de voorbehouden boom alleen kappen mits toelating van de boswachter en na vaststelling op tegenspraak van de schade die voortspruit uit de noodzakelijkheid om de boom te vellen, dit in aanvulling op art.22,2^{de} lid van het BVR houtverkoop.

Indien de koper niet kan aantonen dat hij alle voorzorgen heeft genomen om beschadiging van de voorbehouden bomen te voorkomen worden dergelijke beschadigde bomen als ten onrechte gekapte bomen beschouwd.

Art. 10.

In aanvulling op art. 30, 2^{de} lid van het BVR kunnen ten onrechte gekapte bomen door de koper niet worden gecompenseerd door voor kapping gemerkte bomen te laten staan. Minimaal dient de waarde van de onterecht gekapte bomen vergoed te worden.

Art. 11

§ 1. Alle aspecten die betrekking hebben op de toegankelijkheid voor exploitatie worden geregeld in afspraak met de boswachter.

Dit omvat o.a. het vrijhouden van wegen en parkeerplaatsen, het openen en sluiten van slagbomen, ontsluiten en hersluiten van afsluitingen, afrasteringen en wegversperringen, wegnemen infoborden, toegankelijkheidspalen of andere infrastructuur.

§ 2. Het is verboden met voertuigen naast slagbomen, palen, wegversperringen, e.d. te rijden.

§ 3. Alleen voertuigen die nodig zijn voor het vellen of ruimen mogen de boswegen verlaten. Voor de loten waarvoor in de bijzondere verkoopsvoorwaarden het verplicht gebruik van ruimingspistes is opgenomen mogen die voertuigen de pistes niet verlaten. Een ruimingspiste is een 3 tot 4m brede aangeduide strook in een bosbestand, bestemd voor de exploitatie, waarop alle eventueel nog aanwezige bomen en struiken vóór of bij het begin van de exploitatie worden gekapt. Voor de start van de exploitatie kan op vraag van de koper een tegensprekelijk verslag van vaststelling over de toestand van de ruimingspistes worden opgemaakt.

Art. 12.

Als de exploitant bomen wil laten vallen op of ruimen over aangrenzende terreinen moet hij zelf daarover een overeenkomst sluiten met de eigenaar van deze terreinen.

Art. 13.

Als geen afwijkingen vermeld zijn in de bijzondere voorwaarden moeten bij andere kappingen dan die van hakhout de bomen op maximaal 10 cm boven het maaiveld afgezaagd worden. De stronken moeten goed zichtbaar zijn en blijven eigendom van de verkoper.

Art.14.

Een boom die aan de stamvoet werd ingezaagd moet zonder enig uitstel worden geveld. Afgezaagde bomen die blijven hangen moeten zonder enig uitstel tegen de grond worden getrokken. De verantwoordelijkheid voor dergelijke bomen berust bij de exploitant.

Art.15.

§ 1. Het is verboden bomen met hun kruin in verjongingsgroepen te doen vallen. Als dat, ondanks de genomen voorzorgsmaatregelen, toch zou gebeuren, moeten de kruinen onmiddellijk volledig opgewerkt en opgeruimd worden.

§ 2. Het is verboden bomen te doen vallen op de voet-, fiets- en ruiterspaden of in vijvers of waterlopen. Als dat, ondanks de genomen voorzorgsmaatregelen, toch zou gebeuren, moeten de bomen onmiddellijk volledig opgewerkt en opgeruimd worden, om de paden, de wegen, de grachten en de vijvers vrij te maken.

Art. 16.

§ 1. Langs paden en wegen of op aangeven van de boswachter moeten boomkluiten die nog rechtstaan na het verzagen van de stam teruggeduwd worden in de ontstane kuil.

§ 2. De verjonging omvergeworpen bij de exploitatie zal worden rechtgezet, aangeaard en eventueel hun wildbescherming in orde gebracht.

Art. 17.

Zaden en kegels horen niet bij de verkoop van het hout en mogen niet worden geoogst door de koper.

Art. 18.

Takhout mag in de bosbestanden blijven liggen, tenzij anders vermeld in de bijzondere bepalingen per lot. Takken en twijgen mogen niet in waterlopen, vijvers of weiden en andere boomvrije plaatsen blijven liggen. Ze moeten minstens twee meter van paden, wegen, parkings en andere boomvrije plaatsen verwijderd worden.

Art. 19.

Het is verboden te rijden of te ruimen door andere percelen dan die waarin de toegewezen loten van de koper zich bevinden, door bestanden die niet in exploitatie zijn, door verjongingsgroepen, beken en afvoergeulen, of weiden.

Art. 20.

§ 1. De boswachter wijst de stapelplaatsen aan. Het is verboden stammen of hout op andere plaatsen te stapelen. De stapelplaatsen kunnen eveneens in de catalogus vermeld worden.

§ 2. De boswachter kan bijkomende instructies geven omtrent de duur en wijze van het stapelen op bepaalde plaatsen om schade en/of hinder te beperken.

Art. 21.

In aanvulling op art. 28 van het BVR houtverkoop kan de boswachter of regiobeheerder bijkomende instructies geven inzake transport met betrekking tot gebruik van bepaalde wegen om schade en/of hinder te beperken.

Art. 22.

De snelheid van gemotoriseerde voertuigen en werktuigen is in het bos en op de boswegen beperkt tot 30 km/uur.

Art. 23.

In uitvoering van art. 25,2^{de} lid van het BVR houtverkoop moet een gemotiveerde aanvraag tot uitstel worden ingediend bij de regiobeheerder per e-mail of per post, uiterlijk 14 dagen voor het einde van de exploitatietermijn.

Bij het aanvragen van uitstel worden minstens volgende aanvullende voorwaarden opgelegd door de regiobeheerder:

- louter door zijn aanvraag verplicht de koper zich tot het betalen van de vastgestelde vergoeding, overeenkomstig art. 24,§1.
- als de exploitant door overmacht of uitzonderlijke omstandigheden niet bij machte is de exploitatie binnen de vooropgestelde termijn uit te voeren, kan de regiobeheerder beslissen de voormelde vergoeding niet aan te rekenen.
- voor loten waarvoor een schoontijd is opgelegd is geen uitstel mogelijk tijdens deze periode.

Art. 24.

§ 1. Aan het verlenen van een uitstel van velling, ruiming of transport na de opgelegde exploitatietermijn, zoals vermeld in artikel 23, wordt de volgende vergoeding voor de verkoper of zijn gemachtigde gekoppeld:

0.1% per kalenderdag vertraging, berekend op de waarde van het ongevelde of niet geruimde of niet getransporteerde volume hout op het einde van de oorspronkelijk voorziene exploitatietermijn.

De einddatum voor het berekenen van de verdragingsvergoeding is de dag van melding einde exploitatie aan regiobeheerder en/of boswachter. Deze melding kan telefonisch gebeuren aan de boswachter of via een e-mail tegelijk aan de boswachter én de regiobeheerder gericht. De gemelde einddatum is slechts geldig als het einde van de exploitatie door de verkoper of zijn gemachtigde wordt bevestigd.

De maximale vergoeding is beperkt tot 16% van de waarde van het ongevelde of niet geruimde of niet getransporteerde volume hout op het einde van de oorspronkelijk voorziene exploitatietermijn.

§ 2. Als de door de verkoopvoorwaarden opgelegde werkzaamheden niet verricht worden binnen de gestelde termijn, kan bovenop het bedrag, bepaald in §1, ook een schadevergoeding geëist worden voor de aanwijsbare verlies- en schadeposten.

§ 3. Bij een door het Agentschap opgelegde exploitatiestop wordt een gratis uitstel verleend voor de duur van de exploitatiestop.

5. AANSPRAKELIJKHEID

Art. 25.

Als de nodige voorzorgsmaatregelen niet zijn genomen of de verkoopsvoorwaarden niet zijn nageleefd, en als daardoor materiële schade is ontstaan ingevolge de exploitatie, zijn de kopers hoofdelijk gehouden tot het herstel in natura of, als dit niet meer mogelijk is, het betalen van een schadevergoeding. De verkoper kan voorzien in het herstel in natura op hun kosten, onder meer door het laten uitvoeren van de nodige werkzaamheden. De materiële schade en de schade aan voorbehouden bomen wordt geraamd door de regiobeheerder. Hij bepaalt ook de wijze van herstel in natura.

Art. 26.

In uitvoering van art. 25 wordt onder meer verstaan onder materiële schade: schade veroorzaakt aan nutsleidingen, afrasteringen, afsluitingen, wegversperringen, slagbomen, toegankelijkheidspalen, infoborden, banken, omheiningsmuren, bruggen, duikers, schuilhutten, loodsen, gebouwen, goederen of andere installaties.

Art. 27.

De exploitatie van het hout gebeurt op kosten en risico van de koper. De koper blijft verantwoordelijk voor de exploitatiewerf ongeacht of hij het lot zelf exploiteert, het onderhands doorverkoopt of het laat exploiteren door derden en dit vanaf het moment van opmaak van de factuur tot de beëindiging van de exploitatie. Vanaf het ogenblik van de opmaak van de factuur staan de bomen ten laste van de koper en is hij er aansprakelijk voor.

Art. 28.

De koper is verantwoordelijk voor het nemen van de nodige voorzorgsmaatregelen om de veiligheid van de recreanten en de weggebruikers te verzekeren, in overleg met de boswachter vóór de aanvang der werken.

Art. 29.

Het Agentschap noch haar gemachtigde kan aansprakelijk worden gesteld voor ongevallen veroorzaakt door munitie, waar ook aanwezig in het bos.

6. ALLERHANDE

Art. 30.

Het Vlaamse Gewest mengt zich niet in geschillen die ingevolge de exploitatie zouden ontstaan tussen de koper en derden.

Bijzondere verkoopsvoorwaarden

1. ALGEMEEN

Art. 31.

§1. In uitvoering van art. 7 van het BVR houtverkoop geschiedt de openbare verkoop lot per lot volgens de volgorde van de aangehechte catalogus:

- per opbod gevolgd door de opening van de inschrijvingen : alle loten

§2. Het samenvoegen van loten is niet toegestaan.

Art. 31bis.

Bij deze inschrijving wordt een schriftelijke belofte tot betalingswaarborg gevoegd, die beantwoordt aan art. 3 van de algemene verkoopsvoorwaarden. Bij voorkeur kunnen de inschrijvingen digitaal per mail ingestuurd worden naar houtverkoop.limburg.anb@vlaanderen.be tot 05-06-2024 om 08:00 uur of aangetekend, mét ontvangstmelding, onder dubbele omslag, de binnenste met het opschrift "Inschrijving houtverkoop in Lommel op 05-06-2024" en het erkenningsnummer van de bieder (voor erkende kopers) of de naam van de bieder (voor niet-erkende kopers), gezonden worden aan Agentschap voor Natuur en Bos, Herman Teirlinckgebouw, t.a.v. Raf Verschuere, Havenlaan 88 bus 75 te 1000 Brussel, waarbij ze ten laatste op woensdag 29-05-2024 moeten aankomen ofwel worden de inschrijvingen onder gesloten omslag afgegeven op de openbare verkoop vóór 10u30 (openen en invoeren van inschrijvingen in tabel start om 10u00).

Art. 32.

Overeenkomstig art. 8 van het BVR houtverkoop zullen loten die op de verkoop van wo 05-06-2024 10:00 niet worden toegewezen, zonder verdere bekendmaking onder dezelfde voorwaarden per inschrijving worden herverkocht op 19-06-2024 om 11:00u in het regiokantoor Lage Kempen. De inschrijvingen kunnen digitaal per mail ingestuurd worden naar houtverkoop.limburg.anb@vlaanderen.be tot 19-06-2024 om 09:00 uur of aangetekend, mét ontvangstmelding, onder dubbele omslag, de binnenste met het opschrift "Inschrijving herverkoop Limburg op 19-06-2024", gezonden worden aan Agentschap voor

Natuur en Bos, Herman Teirlinckgebouw, t.a.v. Raf Verschueren, Havenlaan 88 bus 75 te 1000 Brussel, waarbij ze ten laatste op woensdag 12-06-2024 moeten aankomen. In voorkomend geval ook de vereiste belofte tot geldwaarborg toevoegen aan het inschrijvingsdocument.

Art. 33.

Bij verkoop per inschrijving worden de inschrijvingen opgesteld volgens het "model van inschrijving" dat bij deze catalogus is gevoegd.

Art. 34.

Niet-erkende kopers kunnen jaarlijks en per adres een volume lager dan 50m³ hout aankopen. Vanaf 50m³ per jaar is een erkenning vereist. De koper kan evenwel op meerdere loten inschrijven, die samen meer dan 50m³ bevatten. De loten worden toegewezen in volgorde van de vermelding in de catalogoog. Van zodra de koper bij toewijzing de grens van 50m³ heeft bereikt of wanneer een extra lot deze grens zou overschrijden, worden zijn mondelinge of geschreven biedingen voor het betreffende lot en eventueel volgende loten ongeldig.

Art. 35.

§ 1. Indien een koper kruinhout gelegen in loten waarvoor een erkenning vereist is wenst door te verkopen aan particuliere kruinhoutverwerkers dienen zij zich aan de volgende regels te houden:

- De kruinhoutverwerker moet tijdens de werkzaamheden steeds in het bezit zijn van het bewijs van betaling, rechtstreeks aan de koper van het lot. Dit bewijs dient te vermelden: het lot waarin de kruin(en) zijn gelegen, het gekochte kruinhoutvolume (stère) en de exploitatietermijn.
- De koper dient de gegevens van kruinhoutverwerkers die kruinen van hem kochten door te geven aan de beheerregio. De kruinhoutverwerker mag pas starten met de werkzaamheden nadat deze lijst werd doorgegeven aan de beheerregio. Deze lijst bevat naast de naam en gsm-nummer (of e-mailadres) van de kruinhoutverwerker, het lotnummer en het volume van het te verwerken kruinhout.

§ 2. Indien de koper van een lot waarvoor er een erkenning vereist is het kruinhout niet zelf opruimt, noch eventueel laat opruimen door particuliere kruinhoutverwerkers, voor het einde van de exploitatietermijn, dan komt het kroonhout terug toe aan de verkoper, tenzij uitdrukkelijk anders bepaald in de bijzondere bepalingen voor het betreffende lot.

2. VEILIGHEID en MILIEUZORG : zie de algemene verkoopvoorwaarden

3. TERMIJNEN VELLING, RUIMING EN SCHORSING

Art. 36.

In uitvoering van art. 25 van het BVR houtverkoop gelden volgende termijnen: het vellen, ruimen en transporteren (= tot buiten het bosdomein) moet beëindigd zijn op 23-12-2025. Bijzondere vellings- en ruimingstermijnen kunnen vastgesteld worden en zijn vermeld bij de bijzondere bepalingen per lot.

Art. 37.

De standaard schoontijd, waarbij vellen, bewerken en ruimen verboden is, geldt van 1 april tot en met 30 juni. Standaard is transport wel nog toegelaten. Afwijkingen hierop kunnen worden opgenomen. De standaard schoontijd is geldig tenzij anders vermeld in de bijzondere bepalingen per lot.

Art. 38.

In uitvoering van art. 21 van het BVR houtverkoop moet de exploitant de boswachter verwittigen 5 werkdagen voor de aanvang of het hervatten van de velling of ruiming. Dit kan telefonisch aan de boswachter of via een e-mail tegelijk aan de boswachter én het regiokantoor gericht

4. UITVOERING VAN DE EXPLOITATIE

Art. 39.

De te koop gestelde loten zijn gemerkt op de volgende wijze:

Alle loten: met verf

Eventuele andere manieren van merken voor bepaalde loten zijn vermeld in de bijzondere bepalingen per lot.

Art. 40.

§ 1. In de te koop gestelde loten worden alle bomen die niet zijn gemerkt zoals vermeld in art. 39, voorbehouden, inclusief dood hout.

§ 2. In aanvulling op art. 22 van het BVR houtverkoop moet de boswachter vooraf worden geraadpleegd en moeten zijn richtlijnen worden opgevolgd wanneer niet gehamerde bomen of struiken moeten worden verwijderd om de exploitatie mogelijk te maken. Ook wanneer voorbehouden bomen gebroken of omgeworpen worden, moet de exploitant ze ter plaatse laten liggen en onmiddellijk de boswachter waarschuwen.

§ 3. In aanvulling op art. 22 van het BVR houtverkoop wordt vermijdbare schade aan voorbehouden bomen aangerekend aan minimaal 7,5 euro per vierkante decimeter ontschorste oppervlakte of een fractie ervan. Indien de voorbehouden boom een aangeduide toekomstboom is van minder dan 80cm omtrek bedraagt de schadevergoeding forfaitair 50 euro. De schade aan een toekomstboom vanaf 80cm omtrek wordt aangerekend aan minimaal 15 euro per vierkante decimeter ontschorste oppervlakte of een fractie ervan, met een minimum van 50 euro per boom.

Art. 41.

§ 1. Onverminderd de bepalingen van de algemene verkoopvoorwaarden zijn in loten hakhout alle gemerkte bomen alsook de niet gemerkte hoogstammen voorbehouden. In de bijzondere bepalingen per lot staat steeds vermeld of het om een hakhoutlot gaat.

§ 2. Bij hakhoutkappingen geldt dat de stammen schuin dienen afgezaagd te worden zodat geen water kan blijven staan in het overblijvende stamgedeelte.

Art. 42.

§ 1. Bomen die met een pijl zijn gemerkt, moeten geveld worden in de richting van de pijl. De boswachter moet vooraf verwittigd worden van de velling.

§ 2. Bomen of kruinen, gemerkt met de letter "V", moeten gespaard worden, zelfs indien ze met de hamer gemerkt zijn. Ze moeten onaangeroerd blijven. Bij twijfel zal de boswachter geraadpleegd worden.

§ 3. Bomen die met de letter "K" zijn gemerkt moeten voor de velling onttakt worden. Ze zullen in de catalogus worden vermeld.

§ 4. Bomen die met blauwe verf gemerkt zijn, zijn toekomstbomen tenzij anders vermeld in de bijzondere voorwaarden per lot.

Art. 43.

§ 1. Het ruimen naar de wegen moet langs het minst schadelijke tracé gebeuren. De boswachter kan een verplicht te volgen tracé opleggen. Het opgelegde tracé kan ook in de catalogus vermeld staan.

§ 2. De opgelegde ruimingspistes, zoals op het exploitatieplan en/of op terrein aangeduid, moeten worden gevolgd. Indien moet worden gewerkt met ruimingspistes wordt dit bij de bijzondere bepalingen per lot vermeld. Het exploitatieplan wordt aan deze catalogus gehecht of meegegeven bij bezichtiging van de loten.

§ 3. In bestanden waarin ruimingspistes werden aangeduid is het te allen tijde verboden om met exploitatie- en andere voertuigen deze pistes te verlaten. Het manueel of met de kruiwagen uitdragen blijft toegelaten, evenals het bijslepen naar de piste met paarden.

§ 4. Kruinen of samenhangende delen ervan mogen niet als geheel worden geruimd, tenzij anders vermeld in de bijzondere bepalingen van het lot.

Art. 44.

§ 1. Het is verboden diepe rij- of sleepsporen te maken. Als dat, ondanks de genomen voorzorgsmaatregelen, toch zou gebeuren, moet de beschadigde bodem hersteld worden volgens de aanwijzingen van de boswachter.

§ 2. Een herstel van een ruimingspiste is verplicht indien de insporing meer dan 20cm bedraagt en wordt uitgevoerd op de wijze zoals aangegeven door het Agentschap. De exploitant zal op eigen initiatief het gebruik van de ruimingspiste stoppen in geval van te natte weersomstandigheden.

§ 3. Wegen, ruimingspistes en grachten moeten geëffend en/of hersteld worden na beëindiging van de exploitatie of bijkomend tijdens de eerste twee weken van de schoontijd. Op vraag van en in overleg met de boswachter kan het nodig zijn bepaalde wegen ook tussendoor te effenen of te herstellen (bijv. omwille van dienstgebruik of recreatie in kleinere bossen).

Art. 45.

In uitvoering van art. 30 van het BVR houtverkoop zijn er voor de opvolging van de exploitaties in sommige bestanden proefvlakken uitgezet die zowel voor als na de exploitatie geïnventariseerd worden, dit als controle op de hoeveelheid geëxploiteerd hout. In geval van vaststelling van een meerkap van meer dan 3% wordt in elk geval de waarde van de meerkap aangerekend aan de koper van het lot aan de eenheidsprijs van het betreffende lot en voor het, via de steekproefmethodiek, vastgestelde volume. In geval de meerkap meer dan 5% bedraagt kan tevens een klacht worden ingediend bij het Erkenningscomité.

Goedgekeurd, Brussel

Voor de Vlaamse minister namens het Agentschap Natuur en Bos

Jeroen Nachtergaele
Afdelingshoofd Terreinbeheer
Agentschap Natuur en Bos



10^{de} Wing Schietveld Houthalen-Helchteren

BIJKOMENDE BIJZONDERE VOORWAARDEN MILITAIR DOMEIN Lot 14-2024/SHH-1

Elke afwijking van of uitzondering op onderstaande richtlijnen dienen op voorhand met de afgevaardigde van het Agentschap voor Natuur en Bos en/of de commandant van het schietterrein uitdrukkelijk besproken en goedgekeurd te worden.

A. Toegankelijkheid en betreding van de militaire domeinen

In verband met het statuut van militair domein gelden volgende toegankelijkheidsbepalingen:

1. Alvorens met de werken te starten en na iedere onderbreking moet de lokale afgevaardigde van het Agentschap voor Natuur en Bos minstens 2 dagen op voorhand worden verwittigd van de (herop)start der werken. Deze zal de exploitant de grenzen van de te behandelen terreingedeeltes of bestanden tonen.
2. Voor de aanvang der werken zal de aannemer de identiteit van al zijn werklieden en de immatriculatienummers van de voertuigen meedelen aan commandant schietterrein via email (10wtac-vgp-current-pampa-comd@mil.be). Een kopij (recto verso) van de identiteitskaart(en) dient eveneens bijgevoegd te worden, als ook een GSM nummer waarop de exploitant steeds bereikbaar is.
3. De werken dienen te gebeuren tussen zonsopgang en zonsondergang. Buiten deze uren mag het militaire domein niet worden betreden.
4. Op het schietveld zullen de werken uitgevoerd worden op zaterdag, zon- en Belgische feestdagen en occasionele sluitingsdagen. Deze zijn af te spreken met de boswachter.
5. Alvorens het terrein te betreden moeten de werklieden inbellen op 011-524351, 0499-580118 of 02-4433805. Bij het verlaten van het terrein moeten ze eveneens dit nummer contacteren.
6. De wegcode op het militaire domein dient gerespecteerd te worden. Er wordt toezicht gehouden door de militaire politie en snelheidsovertredingen (Max. 50 km/u) worden beboet.
7. De aannemer dient de, door de lokale afgevaardigde van het Agentschap voor Natuur en Bos, opgelegde toegangs- en afvoerwegen strikt te volgen (zie plan in bijlage). De voertuigen dienen gestald te worden op de aangeduide plaatsen. Het is ten strengste verboden te parkeren op de verharde wegen tenzij anders aangeduid.
8. De wegen zullen te allen tijde worden vrijgehouden, zowel 's nachts als overdag, om militair verkeer mogelijk te maken. Er mogen geen geveldde bomen of takken of andere hinderlijke objecten over/op de wegen blijven liggen. Alle hout dient gestapeld te worden langs de wegen of op de aangeduide plaatsen.
9. Rupsvoertuigen zijn verboden op de betonbaan.
10. Verplaatsingen met rupsvoertuigen over de kiezelwegen tot een minimum beperken.
11. Bij het gebruik van de betonbaan, de baan dagelijks reinigen.
12. Het is verboden voertuigen of aanhangers 's nachts of tijdens de weekends op betonbanen te laten staan. De op de voorziene plaatsen gestalde voertuigen dienen voorzien te worden van duidelijke signalisatie (verkeersdriehoek of gelijkwaardige signalisatie).
13. Alle wegen en grachten worden in hun oorspronkelijke toestand hersteld. Er zal door de uitvoerder der werken, voor de aanvang der werken, een plaatsbeschrijving van de wegen worden opgemaakt, deze zal worden nagezien door de plaatselijke boswachter.
14. Het is ten strengste verboden militaire installaties te betreden, militair materieel of gelijk welk ander tuig aan te raken, projectielen of gedeelten ervan op te rapen (zie veiligheidsbriefing). Percelen of paden die niet behoren tot de voorziene werkzones mogen NIET betreden worden. Fotograferen is niet toegelaten.
15. Ingeval van houtverkoop dient elk lot, tenzij anders vermeld in de bijzondere bepalingen, eenmaal de exploitatie begonnen is, zonder onderbreking afgewerkt te worden. Het ruimen van het top- en takhout dient zonder onderbreking op de exploitatie van het stamhout te volgen.
16. Alle houtloten dienen geëxploiteerd te worden volgens de methode van "Total tree use" (behalve andere goedgekeurde methode). Dit houdt in dat, naast het stamhout, ook ALLE top- en takhout uit het bestand afgevoerd moet worden.
17. De Militaire overheid en/of lokale afgevaardigde van het Agentschap voor Natuur en Bos kunnen steeds de werken in bepaalde zones tijdelijk stilleggen (bv. Wegens militaire redenen, zeldzaam broedgeval, brandgevaar, bosexploitaties...). Voor de eventuele hinder die de inschrijver hiervan ondervindt, kan geen vergoeding gevraagd worden.
18. Iedereen die het militair schietterrein betreedt dient over de app 112 BE te beschikken en moet de app 112 BE kunnen gebruiken in geval van nood.

B. Milieuvorwaarden op het militaire domein

a) Algemeen

1. Elke vorm van milieuschade dient te worden voorkomen. Er mogen geen grote herstellings- en onderhoudswerken van machines en voertuigen op het terrein worden uitgevoerd. Noodzakelijke kleine herstellingen en onderhoud dienen met de grootste zorg voor het milieu te gebeuren.
2. Alle gebruikte materialen moeten voldoen aan de wettelijke bepalingen inzake veiligheid (CE-gekeurd). De toezichthoudende ambtenaar kan bij controle de werken met werktuigen zonder CE-label laten stilleggen.
3. Het is ten strengste verboden om afval achter te laten of in te graven. Alle afval, van welke aard dan ook, dient dagelijks bij het einde van de werkzaamheden verwijderd te worden van het terrein.
4. Brand, van welke aard en oorsprong ook, zal zo snel mogelijk gemeld worden aan het schietveld Helchteren (Tf 011-524351, 0499-580118 of 02-4433805) en aan de 112.
In afwachting van de aankomst van de brandweer zal de aannemer met de beschikbare middelen en personeel en in de mate van het mogelijk de bestrijding van het vuur aanvatten.
5. Elk milieu-incident dient zo snel mogelijk gemeld te worden aan de boswachter en de Cel Synthèse van de eenheid (+32 2 44 33316/33317/33526).

b) Gebruik van brandstoffen, oliën en vetten

1. De aannemer zal alle voorzorgsmaatregelen nemen ter voorkoming van grond-verontreiniging door oliën, vetten en brandstoffen.
Op het terrein opgestelde machines en installaties dienen conform de VLAREM-voorschriften te zijn.
2. Het bijvullen/bijsmere van machines, werktuigen en voertuigen:
 - dient met de grootste zorgvuldigheid en met volle geconcentreerde aandacht te gebeuren.
 - dient te gebeuren met biologische afbreekbare kettingolie.
 - dient te gebeuren op een oordeelkundig gekozen plaats, boven een weinig begroeide ondergrond en op minimum 20 m verwijderd van alle bomen, struikgewas en takkenhout, zodat accidenteel vervuilde bodem snel en eenvoudig, bij voorkeur manueel, kan worden afgegraven.
 - het is ten strengste verboden te roken tijdens het bijvullen/bijsmere van machines, werktuigen en voertuigen.
3. De nodige absorptiemiddelen (waaronder minimum één opvangbak van 20 liter), één schop, één spade en vijf plasticzakken (minimum 55 liter - voor de afvoer van eventueel met koolwaterstoffen bezoedelde bodem) dienen ter plaatse aanwezig te zijn.
4. Enkel jerrycans uitgerust met een overvulbeveiliging zijn toegelaten.
5. Het gebruik van een brandstofreservoir (van waaruit voertuigen en/of machines getankt worden op het terrein):
 - het brandstofreservoir dient dubbelwandig te zijn.
 - het brandstofreservoir dient uitgerust te zijn met een overvulbeveiliging.
 - de locatie van het brandstofreservoir is enkel toegelaten buiten het bos/terrein.
 - de locatie van het brandstofreservoir zal bepaald worden in overleg met boswachter
 - elke levering van brandstoffen dient op voorhand aangevraagd te worden en minimum één uur op voorhand gemeld te worden aan de boswachter.
6. Voorraden van brandstof, glyfosaat en oliën:
 - moeten beschermd worden tegen de invloeden van neerslag, wind en zon.
 - mogen slechts in het bos/terrein blijven tijdens de werken voor zover de behoefte van de lopende dag (dagverbruik) niet wordt overschreden.
 - opslag in het bos/terrein van hoeveelheden voor meerdere dagen is niet toegelaten.
 - vervoer van en naar het terrein dient te gebeuren conform de wettelijke bepalingen (ADR).
7. Met koolwaterstof bezoedelde vodden, gebruikte lucht-, olie- en brandstoffilters, lege flessen/blikken van oliën/brandstoffen en alle ander oliehoudend afval, dienen in afwachting tot de afvoer ervan op het einde van elke werkdag, beschermd te worden tegen de invloeden van neerslag, wind en zon.
8. Gebruik van de compressor, om bijvoorbeeld luchtfilterelementen (met uitzondering van droge luchtfilters), carburatiesystemen of andere onderdelen zuiver te blazen, is niet toegelaten. Kleine, verplaatsbare spoelen/of ontvettingsbaden zijn niet toegelaten. De aannemer dient zijn werklieden tijdig te voorzien van zuivere, bruikbare reserve-onderdelen.
9. BWI (brandwaarschuwingsindex):
 - Groen: weinig gevaar
 - Geel: gevaar
 - Oranje: hoog gevaar
 - Rood: extreem hoog gevaar. Bij BWI rood is er geen toegang tot het terrein en zullen de werken stil gelegd worden.



KAMP /KWARTIER

Kamp Beverlo

BIJKOMENDE BIJZONDERE VOORWAARDEN MILITAIR DOMEIN

Loten 15-2024/MBe-2 en 3

A. Toegankelijkheid en betreding van de militaire domeinen

In verband met het statuut van militair domein gelden volgende toegankelijkheidsbepalingen :

1. Alvorens met de werken te starten en na iedere onderbreking moet de lokale afgevaardigde van het Agentschap voor Natuur en Bos minstens 2 dagen op voorhand worden verwittigd van de (herop)start der werken. Deze zal de exploitant de grenzen van de te behandelen terreingedeeltes of bestanden tonen.
2. De begin- en einduren van de uitvoering der werken zijn niet gespecificeerd. Het betreden van het militaire domein mag echter uitsluitend na uitdrukkelijke toelating van het planningsbureau, welk via de lokale afgevaardigde van het ANB dient verkregen te worden.
3. Op zaterdag, zon- en feestdagen mag niet gewerkt worden (behalve bij uitzonderlijke aanvraag mits goedkeuring).
4. De wegcode op het militaire domein dient gerespecteerd te worden. Er wordt toezicht gehouden door de militaire politie en snelheidsovertredingen (Max. 50 km/u) worden beboet.
5. De aannemer dient de, door de lokale afgevaardigde van het Agentschap voor Natuur en Bos, opgelegde toegangs- en afvoerwegen strikt te volgen (zie plan in bijlage). De voertuigen dienen gestald te worden op de aangeduide plaatsen. Het is ten strengste verboden te parkeren op de verharde wegen tenzij anders aangeduid.
6. De wegen zullen te allen tijde worden vrijgehouden, zowel 's nachts als overdag, om militair verkeer mogelijk te maken. Er mogen geen gevelde bomen of takken of andere hinderlijke objecten over/op de wegen blijven liggen. Alle hout dient gestapeld te worden langs de wegen of op de aangeduide plaatsen.
7. Het is verboden voertuigen of aanhangers 's nachts of tijdens de weekends op betonbanen te laten staan. De op de voorziene plaatsen gestalde voertuigen dienen voorzien te worden van duidelijke signalisatie (verkeersdriehoek of gelijkwaardige signalisatie).
8. Alle wegen en grachten worden in hun oorspronkelijke toestand hersteld. Er zal door de uitvoerder der werken, voor de aanvang der werken, een plaatsbeschrijving van de wegen worden opgemaakt, deze zal worden nagezien door de plaatselijke boswachter.
9. Het is ten strengste verboden militaire installaties te betreden, militair materieel of gelijk welk ander tuig aan te raken, projectielen of gedeelten ervan op te rapen. Percelen of paden die niet behoren tot de voorziene werkzones mogen NIET betreden worden.
10. Ingeval van houtverkoop dient elk lot, tenzij anders vermeld in de bijzondere bepalingen, eenmaal de exploitatie begonnen is, zonder onderbreking afgewerkt te worden. Het ruimen van het top- en takhout dient zonder onderbreking op de exploitatie van het stamhout te volgen.
11. Alle houtloten dienen geëxploiteerd te worden volgens de methode van "Total tree use" (behalve andere goedgekeurde methode). Dit houdt in dat, naast het stamhout, ook ALLE top- en takhout uit het bestand afgevoerd moet worden.
12. De Militaire overheid en/of lokale afgevaardigde van het Agentschap voor Natuur en Bos kunnen steeds de werken in bepaalde zones tijdelijk stilleggen (bv. Wegens militaire redenen, zeldzaam broedgeval, brandgevaar, bosexploitaties...). Voor de eventuele hinder die de inschrijver hiervan ondervindt, kan geen vergoeding gevraagd worden.

B. Milieuvorwaarden op het militaire domein

a) Algemeen

1. Elke vorm van milieuschade dient te worden voorkomen. Er mogen geen grote herstellings- en onderhoudswerken van machines en voertuigen op het terrein worden uitgevoerd. Noodzakelijke kleine herstellingen en onderhoud dienen met de grootste zorg voor het milieu te gebeuren.
2. Alle gebruikte materialen moeten voldoen aan de wettelijke bepalingen inzake veiligheid (CE-gekeurd). De toezichthoudende ambtenaar kan bij controle de werken met werktuigen zonder CE-label laten stilleggen.
3. Het is ten strengste verboden om afval achter te laten, in te graven of te verbranden (in open lucht). Alle afval, van welke aard dan ook, dient dagelijks bij het einde van de werkzaamheden verwijderd te worden van het terrein.
4. Brand, van welke aard en oorsprong ook, zal zo snel mogelijk gemeld worden aan het planningsbureau (Tf 02/44.24.496) die op zijn beurt de brandweer zal verwittigen.
Na de diensturen geldt het volgende : Boswachter Geert Beckers contacteren op 0478/56.21.87 of boswachter Ernesto Zvar op 0490/66.73.46 Men kan ook rechtstreeks de brandweer verwittigen op het nummer 112.
In afwachting van de aankomst van de brandweer zal de aannemer met de beschikbare middelen en personeel en in de mate van het mogelijk de bestrijding van het vuur aanvatten.
zElk milieu-incident dient zo snel mogelijk gemeld te worden aan het planningsbureau (Tf 02/44.24.496).
5. De milieutechnische eenheid (MTE) kan, te allen tijde en onafhankelijk, de naleving van de 'bijzondere (milieu)voorwaarden op het militair domein' op het terrein controleren.

b) Gebruik van brandstoffen, oliën en vetten

1. De aannemer zal alle voorzorgsmaatregelen nemen ter voorkoming van grond-verontreiniging door oliën, vetten en brandstoffen.
Op het terrein opgestelde machines en installaties dienen conform de VLAREM-voorschriften te zijn.
2. Het bijvullen/bijsmen van machines, werktuigen en voertuigen:
 - dient met de grootste zorgvuldigheid en met volle geconcentreerde aandacht te gebeuren.
 - dient te gebeuren met biologische afbreekbare kettinolie.
 - dient te gebeuren op een oordeelkundig gekozen plaats, boven een weinig begroeide ondergrond en op minimum 20 m verwijderd van alle bomen, struikgewas en takkenhout, zodat accidenteel vervuilde bodem snel en eenvoudig, bij voorkeur manueel, kan worden afgegraven.
 - het is ten strengste verboden te roken tijdens het bijvullen/bijsmen van machines, werktuigen en voertuigen.
3. De nodige absorptiemiddelen (waaronder minimum één opvangbak van 20 liter), één schop, één spade en vijf plasticzakken (minimum 55 liter - voor de afvoer van kleine hoeveelheden met koolwaterstoffen beoedelde bodem) dienen ter plaatse aanwezig te zijn.
4. Enkel jerrycans uitgerust met een overvulbeveiliging zijn toegelaten.
5. Het gebruik van een brandstofreservoir (van waaruit voertuigen en/of machines getankt worden op het terrein):
 - het brandstofreservoir dient dubbelwandig te zijn.
 - het brandstofreservoir dient uitgerust te zijn met een overvulbeveiliging.
 - de locatie van het brandstofreservoir is enkel toegelaten buiten het bos/terrein.
 - de locatie van het brandstofreservoir zal bepaald worden in overleg met het planningsbureau (Tf 02/44.24.496). Elke levering van brandstoffen dient op voorhand aangevraagd te worden en minimum één uur op voorhand gemeld te worden aan het planningsbureau (Tf 02/44.24.496).
6. Voorraden van brandstof en oliën: (geen gebruik van glyfosaat meer toegestaan)
 - moeten beschermd worden tegen de invloeden van neerslag, wind en zon.
 - mogen slechts in het bos/terrein blijven tijdens de werken voor zover de behoefte van de lopende dag (dagverbruik) niet wordt overschreden.
 - opslag in het bos/terrein van hoeveelheden voor meerdere dagen is niet toegelaten.
 - vervoer van en naar het terrein dient te gebeuren conform de wettelijke bepalingen (ADR).
7. Met koolwaterstof beoedelde voden, gebruikte lucht-, olie- en brandstoffilters, lege flessen/blikken van oliën/brandstoffen en alle ander oliehoudend afval, dienen in afwachting tot de afvoer ervan op het einde van elke werkdag, beschermd te worden tegen de invloeden van neerslag, wind en zon.
8. Gebruik van de compressor, om bijvoorbeeld luchtfilterelementen (met uitzondering van droge luchtfilters), carburatiesystemen of andere onderdelen zuiver te blazen, is niet toegelaten. Kleine, verplaatsbare spoel- en/of ontvettingsbaden zijn niet toegelaten.
De aannemer dient zijn werklieden tijdig te voorzien van zuivere, bruikbare reserve-onderdelen.

LOTEN

Lot 14-2024/SHH-1

Bos Schietveld Helchteren
 Ligging Masy : 4a, 4b, 4c, 5c, 6a
 Eigenaar Ministerie van Landsverdediging
 Boswachter Ottati, Gino : 0471-777795

Bijzondere verkoopvoorwaarden

FSC niet gecertificeerd
 Schoontijd Uitgebreed van 01-04 tot 31-08
 Exploitatietermijn standaard
 Zie bijkomende voorwaarden Defensie.

De te volgen transportwegen en te gebruiken stapelplaatsen zijn aangegeven op het door de boswachter aan te leveren exploitatieplan.

Ruimingspistes volgen.

Total tree use.

Het kroon- en takhout moet in het bos achtergelaten worden, op minstens 5m van de rand van het bos.

	geen	20	30	40	50	60	70	80	90	100	110	120	130	140	150	160	170	180	190	200	210	220	230	240	250	260	270	280	290	300	310	320	330	340	350	360	370	380	totaal	
Am. Eik [m ³]			1 <1		14 2	25 6	52 19	68 32	79 50	79 61	49 47	17 20	22 29	10 15	1 2	1 2				1 2																			419 287	
Zomereik [m ³]				1 <1		9 2	9 3	9 4	9 6	7 5	4 4	4 5	2 3	3 5	1 2																									58 39
Tamme kastanje [m ³]										1 1																														1 1
Berk [m ³]			14 1	20 2	25 4	5 1	7 2	2 1	1 1			1 1																												75 11
Grove den [m ³]												1 1																												1 1
Totaal																																							Aantal : 554	Volume [m ³] : 339

Lot_14_2024_SHH_1 (Oudsbergen)

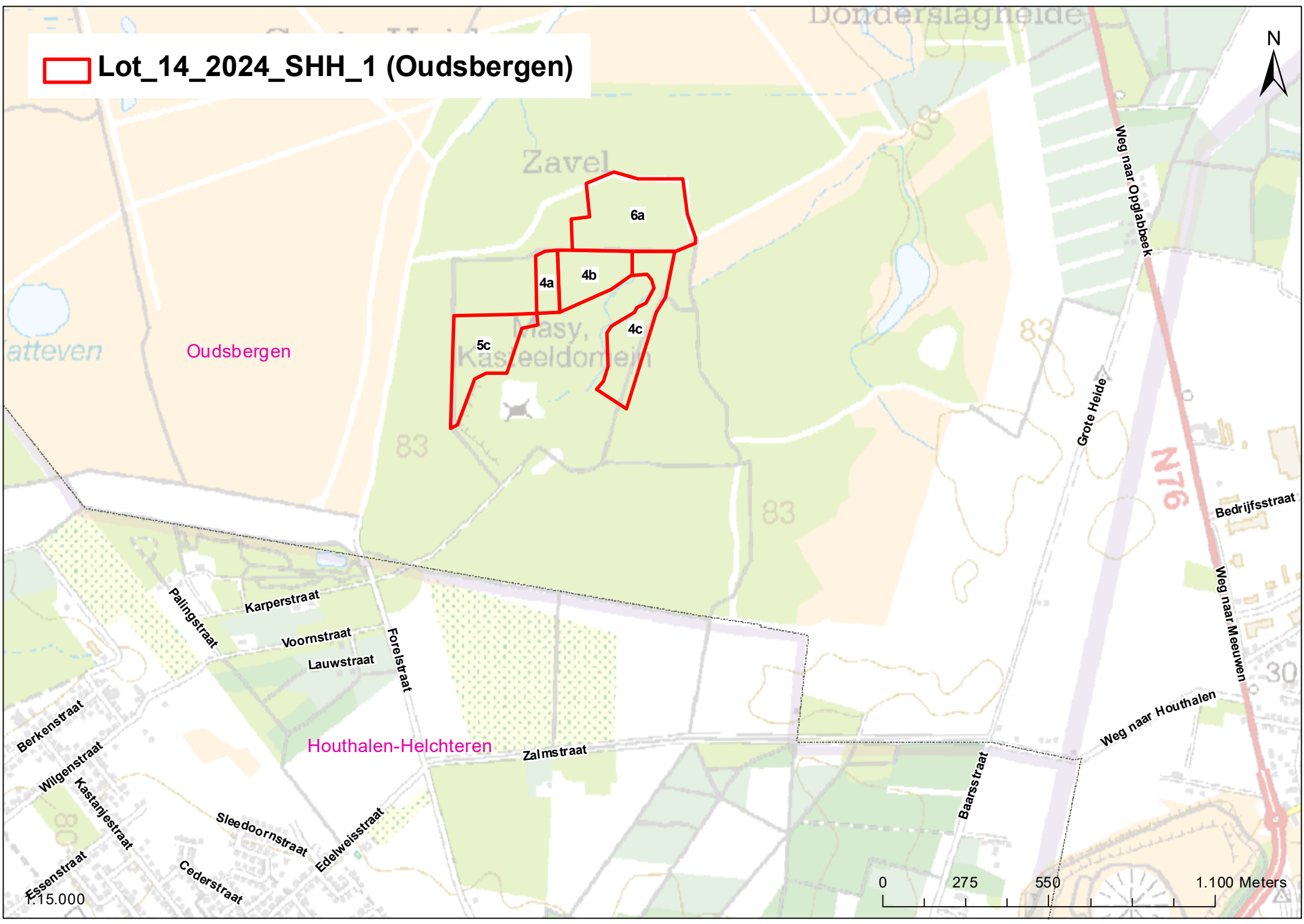

Zavel

Donderslagheide

atteven

Oudsbergen

6a
4a 4b
5c 4c

83

83

Grote Heide

N76

Bedrijfsstraat

Weg naar Meunnen

Weg naar Houthalen

Palingstraat

Karperstraat

Voornstraat

Lauwstraat

Foreijstraat

Berkenstraat

Wilgenstraat

Kastanjestraat

Essenstraat

Cederstraat

Sleedoornstraat

Edelweisstraat

Zalmstraat

Baarssstraat



1:15.000

Lot 15-2024/MBe-2

Bos MD Kamp Beverlo
 Ligging Schietveld : 187a
 Bufferbos Kamperbaan : 188a, 44a
 Gemeentebos Noord : 410a
 Eigenaar Ministerie van Landsverdediging
 Boswachter Zvar, Ernesto Karel Vladimir :
 0032-(0)479679414

Bijzondere verkoopvoorwaarden

FSC niet gecertificeerd
 Schoontijd Standaard van 1 april tot 30 juni
 Exploitatietermijn standaard

Zie bijkomende voorwaarden Defensie.

De te volgen transportwegen en te gebruiken stapelplaatsen zijn aangegeven op het door de boswachter aan te leveren exploitatieplan.

Ruimingspistes volgen.

Total tree use.

De open plekken mogen noch als ruimingspiste, noch als stapelplaats gebruikt worden.

	geen	20	30	40	50	60	70	80	90	100	110	120	130	140	150	160	170	180	190	200	210	220	230	240	250	260	270	280	290	300	310	320	330	340	350	360	370	380	totaal		
Am. Eik [m ³]		3 <1	9 1	21 3	43 9	56 17	58 24	51 25	55 35	72 54	46 43	48 52	39 51	32 45	19 33	14 29	8 19	7 18	18 54																					599 513	
Cors. Den [m ³]		1 <1	7 1	41 7	137 37	206 75	254 126	301 205	234 202	217 228	160 210	143 220	101 183	81 168	37 92	39 110	21 66	7 25	6 23																						1993 1979
Grove den [m ³]		1 <1	16 2	78 16	116 34	146 56	108 55	109 71	75 60	59 58	42 49	24 34	20 33	10 19	5 11	2 5	1 3	3 9																						815 514	
Berk [m ³]				1 <1	1 <1	6 2	5 2	4 2	1 1																														18 8		

Totaal

Aantal : 3425

Volume [m³] : 3014

 Lot_15_2024_MBe_2 (Hechtel-Eksel)

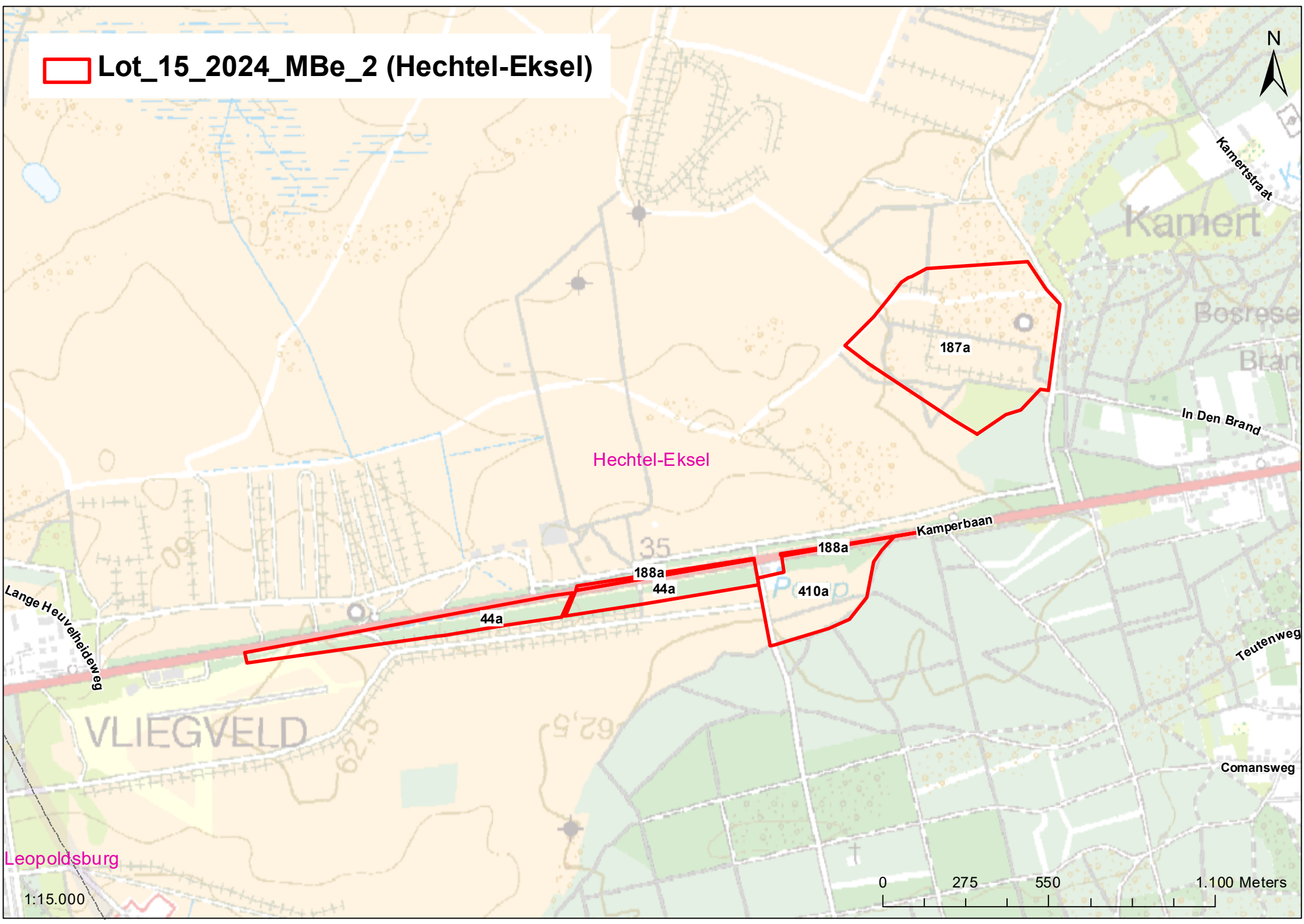

Hechtel-Eksel

Kamert

Bosrese
Brand

In Den Brand

Kamperbaan

Teutenweg

Comansweg

Vliegvelde

Leopoldsburg

Lange Heuvelideweg



1:15.000

Lot 15-2024/MBe-3

Bos MD Kamp Beverlo
 Ligging Kouwert : 70a
 Eigenaar Ministerie van Landsverdediging
 Boswachter Zvar, Ernesto Karel Vladimir :
 0032-(0)479679414

Bijzondere verkoopvoorwaarden

FSC niet gecertificeerd
 Schoontijd Standaard van 1 april tot 30 juni
 Exploitatietermijn van 01-07-2024 tot en met 31-03-2025

Zie bijkomende voorwaarden Defensie.

Geen uitstel van exploitatie mogelijk, ook niet van transport.

De te volgen transportwegen en te gebruiken stapelplaatsen zijn aangegeven op het door de boswachter aan te leveren exploitatieplan.

Ruimingspistes volgen.

Total tree use.

Fietspad aanwezig.

	geen	20	30	40	50	60	70	80	90	100	110	120	130	140	150	160	170	180	190	200	210	220	230	240	250	260	270	280	290	300	310	320	330	340	350	360	370	380	totaal	
Cors. Den [m³]				7 1	42 9	60 18	97 45	81 49	83 67	73 73	42 54	36 54	26 46	10 21	6 14	4 11																								567 463
Grove den [m³]				7 2	10 3	12 5	18 10	17 11	11 10	2 2	4 5																													81 47
Den sp. [m³]				2 <1		1 <1	1 1	1 1																																5 2
Totaal																																							Aantal : 653 Volume [m³] : 512	

 Lot_15_2024_MBe_3 (Beringen)



70a

Spiekelspade

Hechtel-Eksel

Zwarte Beek

Houthalen-Helchteren

Beringen

Heihoevenweg

Hogebosweg

Uit Kijktorenlaan

Recreatieoord t Fonteinjtje

1:10.000

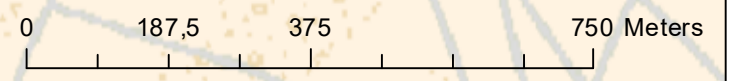

Lot 15-2024/Waa-4

Bos Waaltjesbos
 Ligging Waaltjesbos : 2c
 Eigenaar ANB
 Boswachter Geeraerts, Bert : 0497-978390

Bijzondere verkoopvoorwaarden

FSC niet gecertificeerd
 Schoontijd Standaard van 1 april tot 30 juni
 Exploitatietermijn standaard
 De te volgen transportwegen en te gebruiken stapelplaatsen zijn aangegeven op het door de boswachter aan te leveren exploitatieplan.
 Ruimingspistes volgen (20m).
 Het kroon- en takhout moet in het bos achtergelaten worden, op minstens 10m van de rand van het bos.
 Het aanwezige fietspad moet tijdens de exploitatie afgesloten worden (contact opnemen met Stad Lommel, Reinders Rob 0494-52 43 88) en er moeten rijplaten gelegd worden om het fietspad te dwarsen.
 De exploitatie moet gebeuren bij langdurige droogte of grondvorst, na goedkeuring van de boswachter.
 Harvester moet voorzien zijn van rupsbanden en mag maximum 15T wegen.

	geen	20	30	40	50	60	70	80	90	100	110	120	130	140	150	160	170	180	190	200	210	220	230	240	250	260	270	280	290	300	310	320	330	340	350	360	370	totaal
Zwarte els [m³]		268	911	1145	895	420	154	48	17	3	2																											3863
		3	34	89	122	91	44	17	8	2	1																											411

Totaal Aantal : 3863 Volume [m³] : 411

Lot_15_2024_Waa_4 (Lommel)

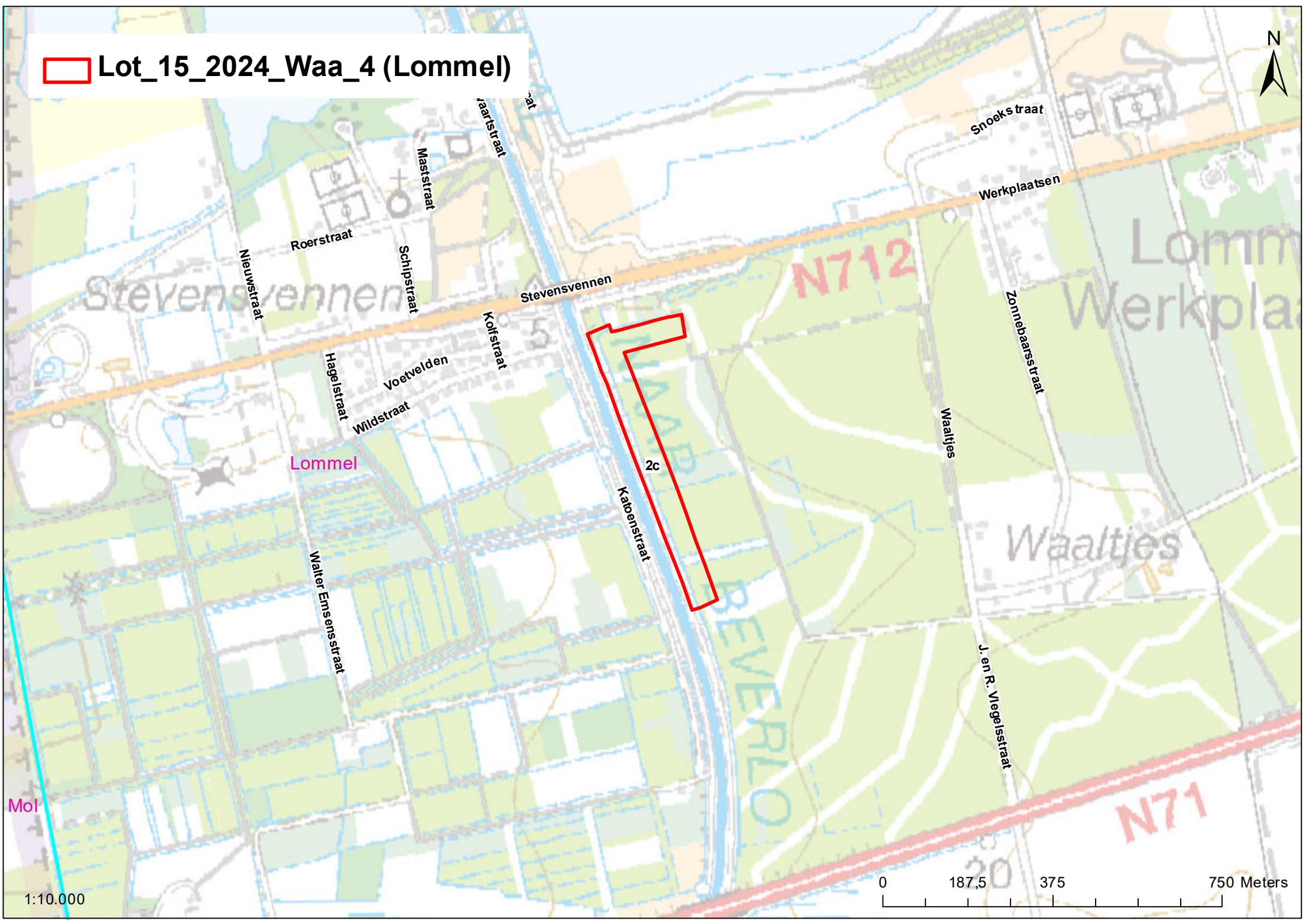

1:10.000

0 187,5 375 750 Meters

Lot 15-2024/slo-5

Bos De Wateringen
 Ligging De Wateringen : 277a, 278a, 281b, 283a1, 283a2, 289a
 Eigenaar Stad Lommel
 Boswachter Geeraerts, Bert : 0497-978390

Bijzondere verkoopvoorwaarden

FSC NC-FM/COC-064995-AB01
 Schoontijd Uitgebreid van 01-04 tot 15-08
 Exploitatietermijn standaard
 277a, 278a, 281b, 283a1, 283a2 en 289a: Total tree use.
 Ruimingspistes volgen.

De exploitatie moet gebeuren bij langdurige droogte of grondvorst, na goedkeuring van de boswachter. De machines gebruikt voor het vellen en opwerken van de bomen moeten uitgerust zijn met rupsen. De insporing mag maximaal 10cm bedragen.

De exploitant voorziet in middelen en acties om verstoring van de bodem tot een minimum te herleiden, zoals het beperken van het aantal rijbewegingen, het omzichtig slepen van stammen zonder de bodem zwaar te verstoren, waar nodig rijplaten aanbrengen om schade te vermijden.

De bovensloten, ondersloten, bovenzoeven en onderzoeven dienen zoveel mogelijk ontzien te worden. Wegen en paden dienen in de oorspronkelijke staat hersteld te worden.

	geen	20	30	40	50	60	70	80	90	100	110	120	130	140	150	160	170	180	190	200	210	220	230	240	250	260	270	280	290	300	310	320	330	340	350	360	370	totaal
	30	40	50	60	70	80	90	100	110	120	130	140	150	160	170	180	190	200	210	220	230	240	250	260	270	280	290	300	310	320	330	340	350	360	370	380		
Populier [m³]					2	28	70	209	301	331	266	220	197	126	124	77	49	28	11	4	1	1															2045	
					<1	3	11	44	96	137	141	145	160	122	144	106	75	48	21	9	2	2															1267	

Totaal

Aantal : 2045

Volume [m³] : 1267

Lot_15_2024_slo_5 (Lommel)

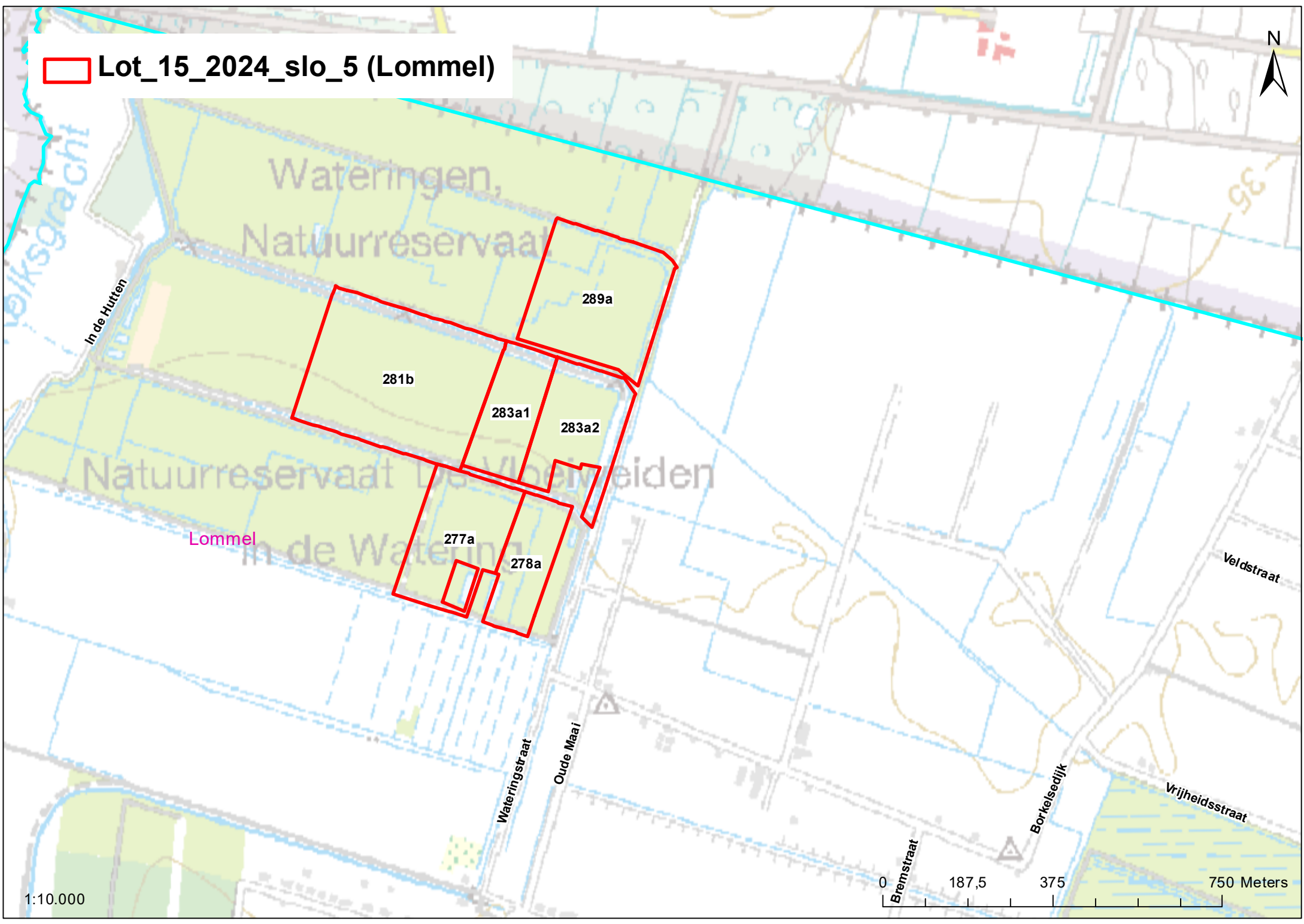

1:10.000

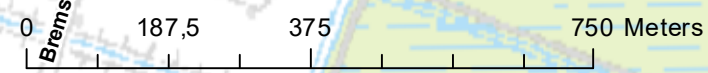

Lot 15-2024/HaS-6

Bos Heide achter de Steenweg, Dorper- en Houtmolenheide
 Ligging Heide achter de Steenweg : 11a, 12a, 13a, 14a, 27a, 28a, 29a, 3a, 30a, 31a, 32a, 47a
 Dorper- en Houtmolenheide : 14a, 15a
 Eigenaar ANB
 Boswachter Ottati, Gino : 0471-777795

Bijzondere verkoopvoorwaarden

FSC NC-FM/COC-064995-CG01
 Schoontijd Standaard van 1 april tot 30 juni
 Exploitatietermijn standaard
 De te volgen transportwegen en te gebruiken stapelplaatsen zijn aangegeven op het door de boswachter aan te leveren exploitatieplan.
 Ruimingspistes volgen:
 - Heide achter de Steenweg: 40m
 - Dorper- en Houtmolenheide 14a en 15a: 20m
 Het kroon- en takhout moet in het bos achtergelaten worden, op minstens 10m van de rand van het bos.
 Fietspad aanwezig.

	geen	20	30	40	50	60	70	80	90	100	110	120	130	140	150	160	170	180	190	200	210	220	230	240	250	260	270	280	290	300	310	320	330	340	350	360	370	totaal
Grove den [m³]	1	24	78	92	130	135	130	159	70	36	8	3	2																								868	
Cors. Den [m³]	<1	1	4	8	20	32	49	82	48	31	9	4	3																								290	
		3	9	48	114	243	420	559	531	375	244	119	55	28	11	1	2	1																				2763
		<1	<1	4	16	61	167	322	411	364	297	174	100	58	27	3	6	4																			2015	

Totaal Aantal : 3631 Volume [m³] : 2305

Lot_15_2024_HaS_6 (Pelt)

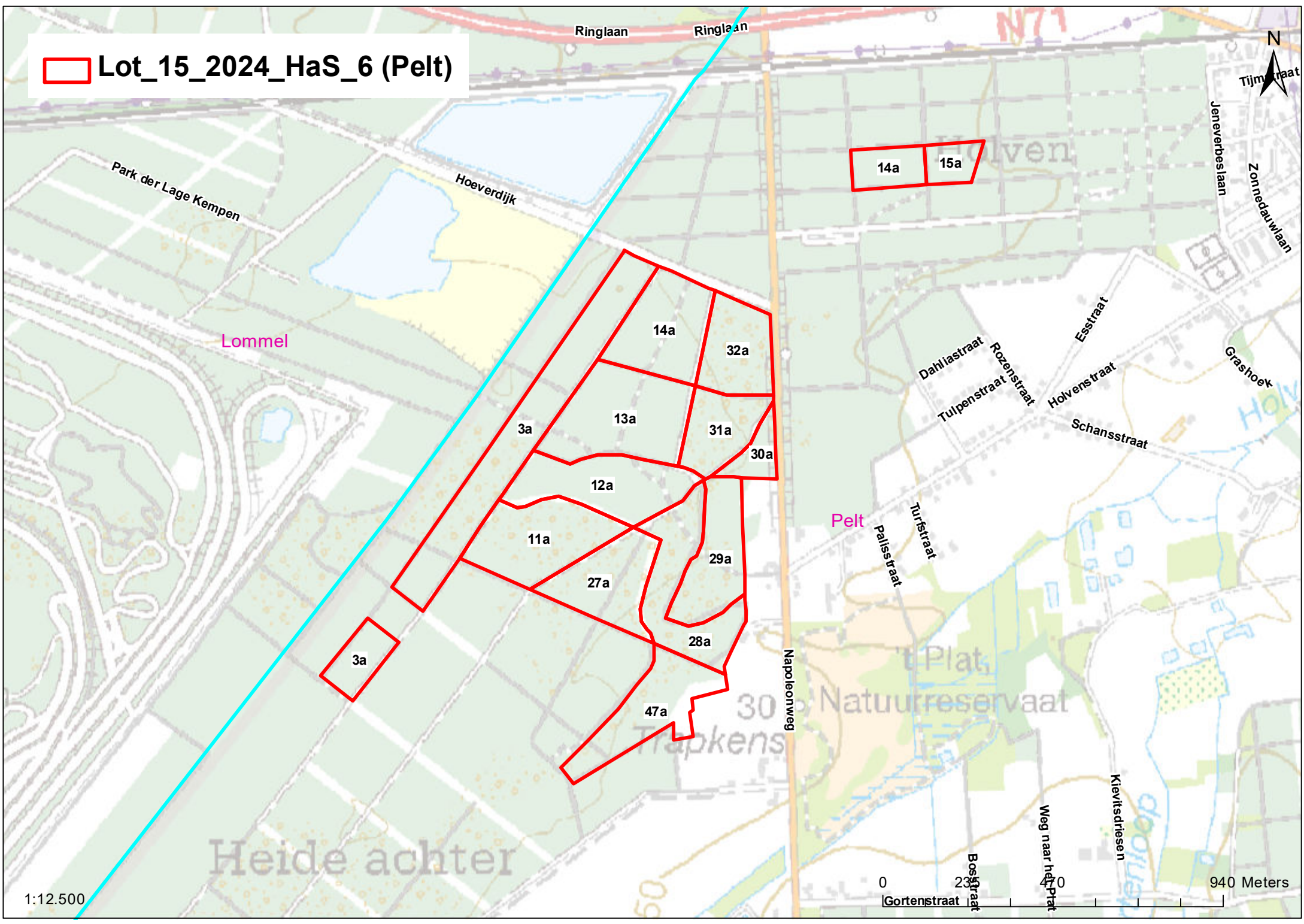

1:12.500

0 23 47 940 Meters
Gortenstraat Bosstraat Weg naar het Plat Kieftsdriessen

Lot 15-2024/DLe-7

Bos Domeinbossen Leopoldsburg
 Ligging grootdonckheide : 10b, 10c, 11a, 12a, 12b, 13a, 147a, 15a, 5a, 7a, 7b, 9a
 Eigenaar ANB
 Boswachter Reynders, Patrick : 0499-949005

Bijzondere verkoopvoorwaarden

FSC NC-FM/COC-064995-AD01
 Schoontijd Standaard van 1 april tot 30 juni
 Exploitatietermijn standaard
 Geen uitstel van exploitatie mogelijk, ook niet van transport.
 De te volgen transportwegen en te gebruiken stapelplaatsen zijn aangegeven op het door de boswachter aan te leveren exploitatieplan.
 Ruimingspistes volgen.
 Het kroon- en takhout moet in het bos achtergelaten worden, op minstens 10m van de rand van het bos.
 De open plekken mogen noch als ruimingspiste, noch als stapelplaats gebruikt worden.
 Hoge recreatieve druk en fietspad aanwezig.
 De exploitatie moet gebeuren bij langdurige droogte of grondvorst, na goedkeuring van de boswachter.

	geen	20	30	40	50	60	70	80	90	100	110	120	130	140	150	160	170	180	190	200	210	220	230	240	250	260	270	280	290	300	310	320	330	340	350	360	370	380	totaal	
Zomereik [m³]					3 <1	4 1	6 2	4 2		1 1	1 1	2 2																											21 10	
Cors. Den [m³]							8 3	19 10	45 30	52 43	94 96	121 151	106 159	63 110	38 77	26 62	8 22	2 6	1 4																					583 772
Grove den [m³]					1 <1	2 <1	3 1	12 5	11 6	33 24	25 23	25 27	16 21	14 21	6 11	2 4	2 5																							152 148
Tamme kastanje [m³]						1 <1				2 1							1 2	1 2																					5 6	
Am. Eik [m³]					4 1	3 1	3 1	3 2	2 1	9 8	1 1	1 1	1 1		3 6				1 3																				31 26	
Lork sp. [m³]				3 <1	4 1	20 5	35 13	26 12	22 13	16 12	5 4	4 1	1 1																										136 66	
Berk [m³]			2 <1	24 2	33 4	46 9	26 7	14 5	21 9	4 2	1 1	2 2																											173 42	
Robinia [m³]			1 <1			1 <1		1 <1																															3 1	

Totaal Aantal : 1104 Volume [m³] : 1072

Lot_15_2024_DLe_7 (Leopoldsburg)

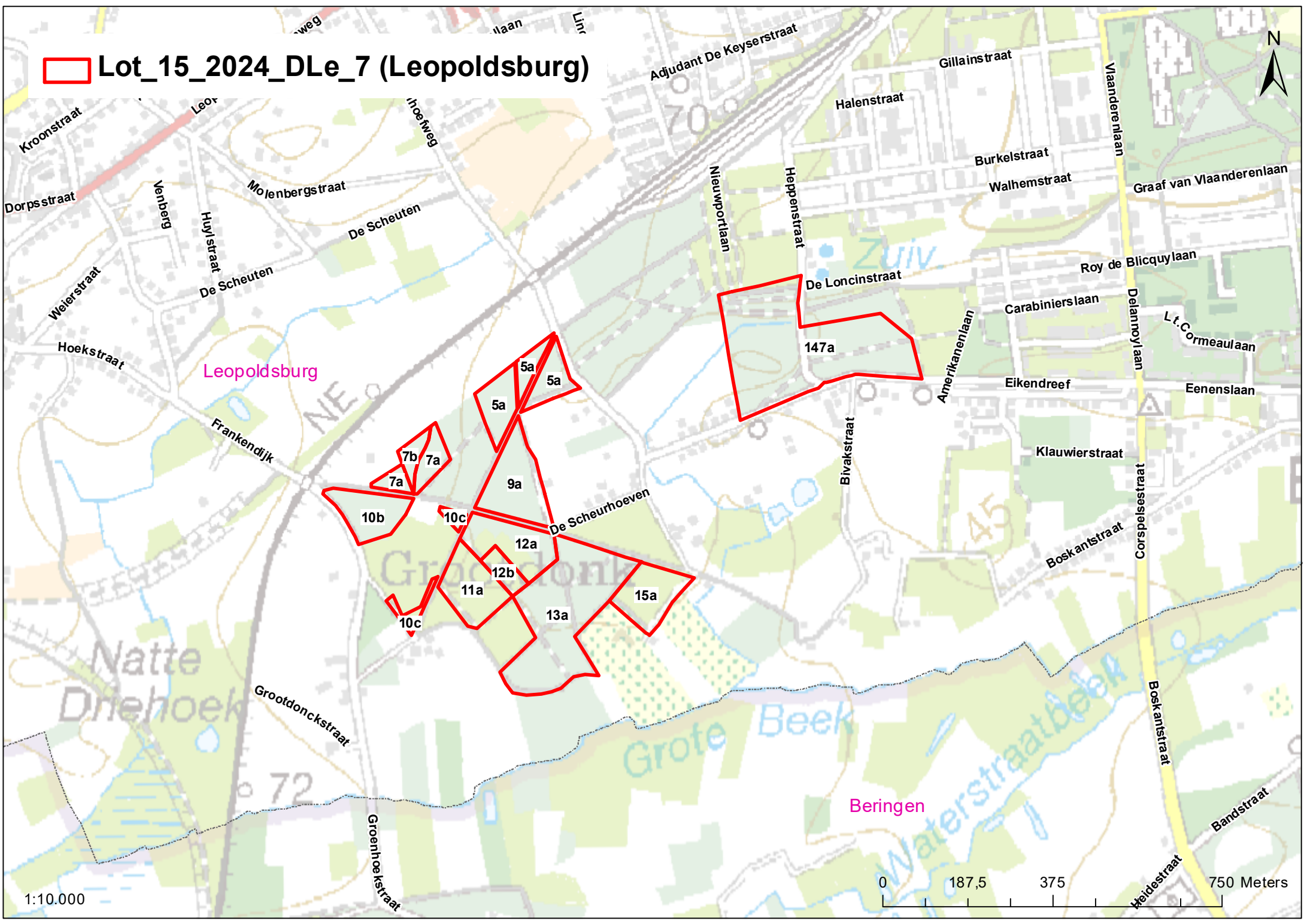

1:10.000

Lot 14-2024/TTH-9

Bos Teut-Ten Haagdoorn
 Ligging Teut : 16a
 Eigenaar ANB
 Boswachter Coninx, Marie : 0473-562885

Bijzondere verkoopvoorwaarden

FSC NC-FM/COC-064995-BK01
 Schoontijd Standaard van 1 april tot 30 juni
 Exploitatietermijn van 16-09-2024 tot en met 13-12-2024
 Geen uitstel van exploitatie mogelijk, ook niet van transport.
 Voor dit lot krijgt de koper een uitvoeringstermijn van 40 aaneengesloten werkdagen, inclusief transport, te voorzien tussen afleveren betaalbewijs en einde exploitatietermijn.
 De te volgen transportwegen en te gebruiken stapelplaatsen zijn aangegeven op het door de boswachter aan te leveren exploitatieplan.
 Ruimingspistes volgen.
 Het kroon- en takhout moet in het bos achtergelaten worden, op minstens 5m van de rand van het bos.
 Hoge recreatieve druk.

	geen	20	30	40	50	60	70	80	90	100	110	120	130	140	150	160	170	180	190	200	210	220	230	240	250	260	270	280	290	300	310	320	330	340	350	360	370	380	totaal	
Zomereik [m³]						2	6	8	3	3	2	1			1	1																							27	
						1	2	4	2	2	2	1			2	2																								18
Am. Eik [m³]			1		1	4	4	5	2	2	3	8	6	4	2	4	3	2	4																					55
			<1		<1	1	2	3	2	2	3	11	9	7	4	9	7	5	12																					77
Tamme kastanje [m³]				1	2	5	4	7	1	1		1																											22	
				<1	1	2	2	4	1	1		1																											12	
Berk [m³]		1	7	15	29	15	10	7	4	3	1	1	1																										94	
		<1	1	3	7	5	5	4	3	3	1	1	1																										34	
Grove den [m³]				3	6	42	103	102	72	47	37	32	24	4	3	1	2	1																					479	
				1	2	15	52	66	57	44	43	43	37	7	6	2	5	3																					382	
Cors. Den [m³]					1	10	21	47	73	75	78	43	31	21	11	16	2	4																					433	
					<1	6	16	44	86	101	123	78	65	49	29	48	7	15																					668	
Lork sp. [m³]							2																																2	
							1																																1	
Ander naaldhout [m³]															1	1																							2	
															2	2																							3	
Ander loofhout [m³]		1		1			1																																3	
		<1		<1			<1																																1	

Totaal

Aantal : 1117

Volume [m³] : 1198

 Lot_14_2024_TTH_9 (Zonhoven)

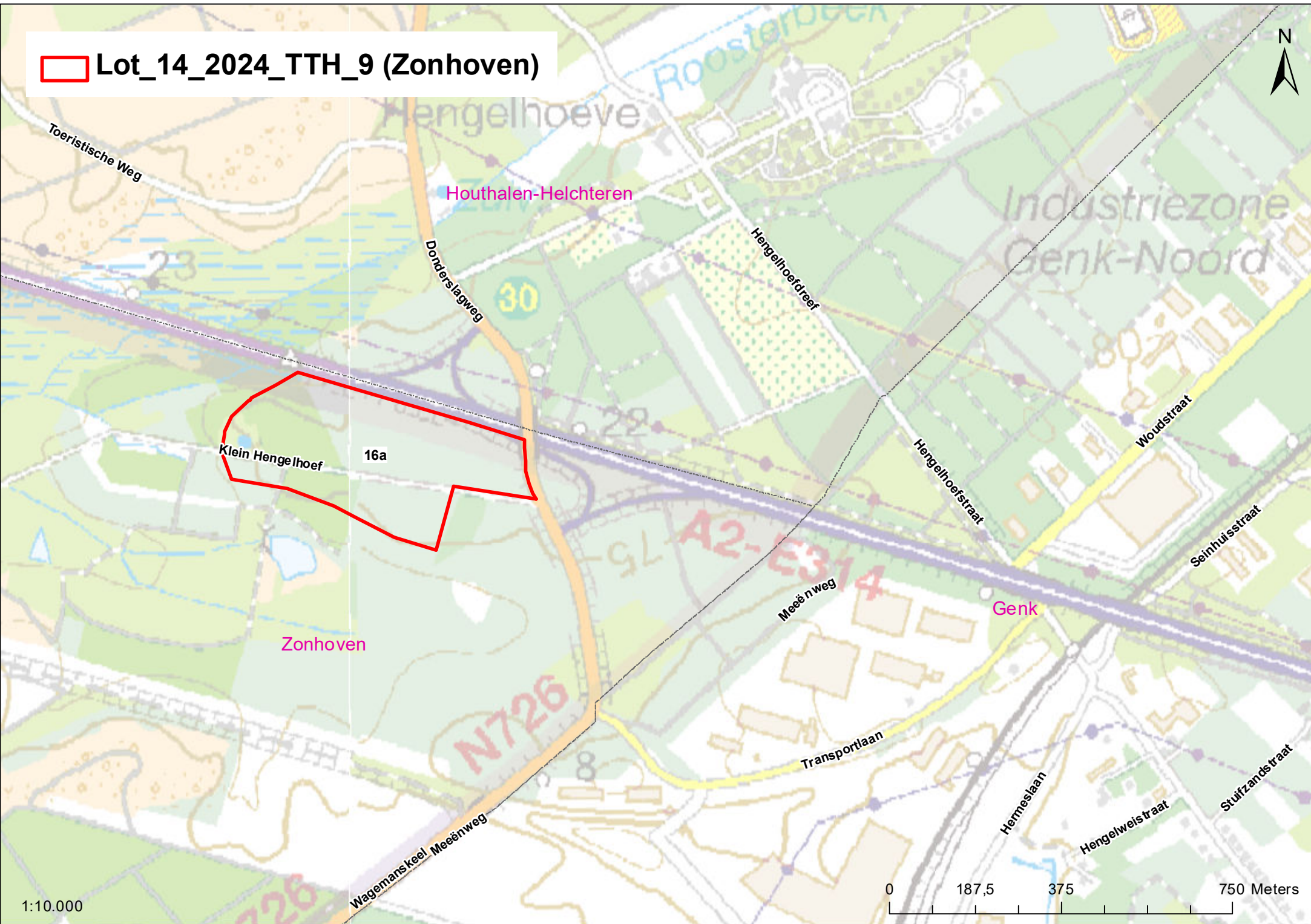

1:10.000

0 187,5 375 750 Meters

Lot 14-2024/TTH-10

Bos Teut-Ten Haagdoorn
 Ligging Teut : 30a, 32b
 Eigenaar ANB
 Boswachter Coninx, Marie : 0473-562885

Bijzondere verkoopvoorwaarden

FSC niet gecertificeerd
 Schoontijd Standaard van 1 april tot 30 juni
 Exploitatietermijn van 01-07-2024 tot en met 30-09-2024
 Geen uitstel van exploitatie mogelijk, ook niet van transport.
 Voor dit lot krijgt de koper een uitvoeringstermijn van 40 aaneengesloten werkdagen, inclusief transport, te voorzien tussen afleveren betaalbewijs en einde exploitatietermijn.
 De te volgen transportwegen en te gebruiken stapelplaatsen zijn aangegeven op het door de boswachter aan te leveren exploitatieplan.
 Ruimingspistes volgen (25m).
 50% van het kroonhout dient opgeruimd te worden.
 De open plekken mogen noch als ruimingspiste, noch als stapelplaats gebruikt worden.
 Hoge recreatieve druk.
 Verplicht signalisatie te gebruiken

	geen	20	30	40	50	60	70	80	90	100	110	120	130	140	150	160	170	180	190	200	210	220	230	240	250	260	270	280	290	300	310	320	330	340	350	360	370	380	totaal		
Grove den [m³]		38	180	250	150	84	29	12	1	2																														746	
Cors. Den [m³]	1	13	75	162	154	128	67	50	32	16	9	6	2	1																											716
Am. Eik [m³]	<1	1	7	36	50	59	40	38	29	17	12	10	4	2																											305
Ander naaldhout [m³]		3	5	1	6	1	2	2	2	2	1																														25
		<1	1	<1	2	<1	1	1	2	2	1																														11
			2	1				1																																	4
			<1	<1				1																																	1

Totaal

Aantal : 1491

Volume [m³] : 513

Lot_14_2024_TTH_10 (Zonhoven)

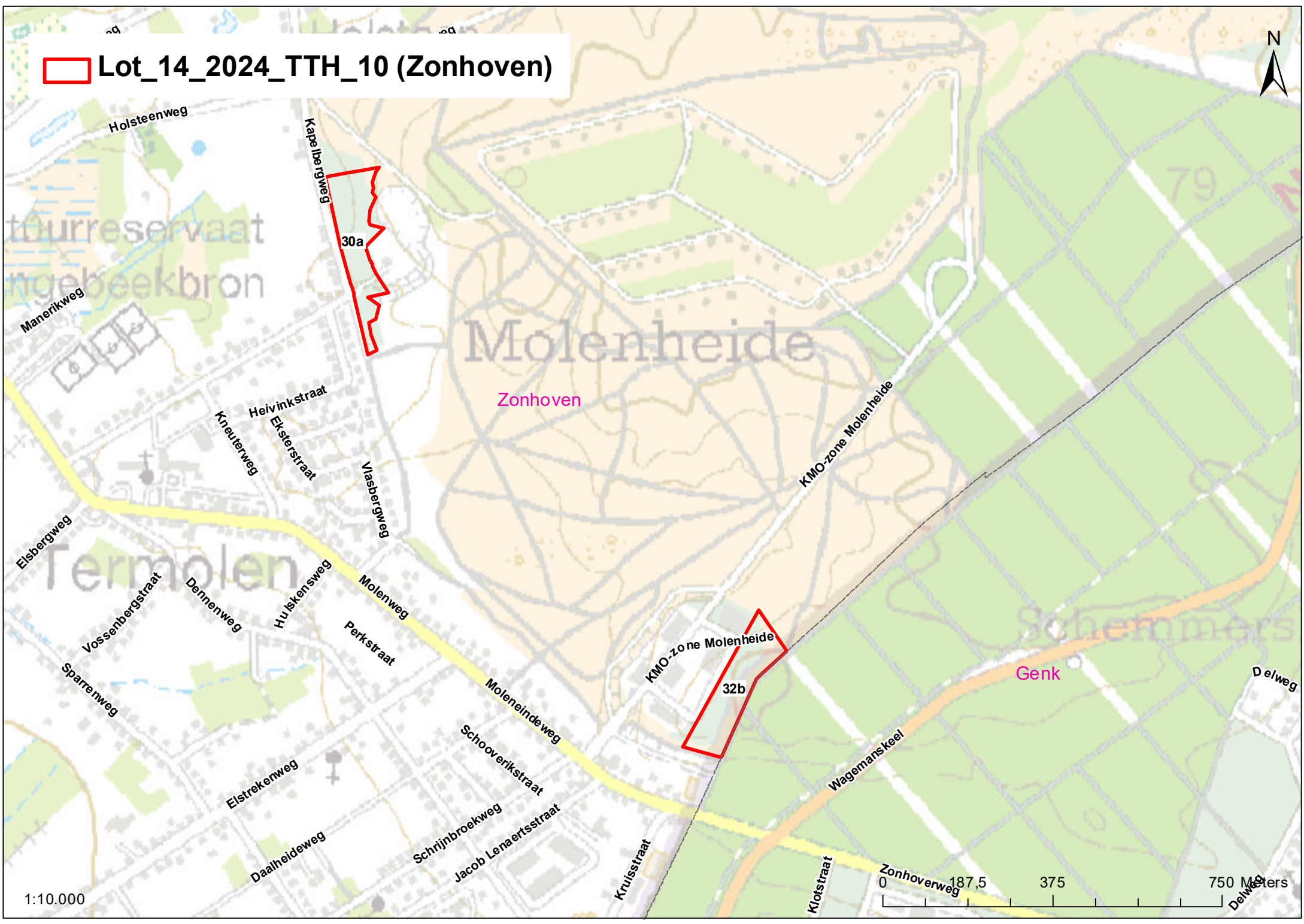

30a

32b

Molenheide

Zonhoven

Genk

79

1:10.000

0 187,5 375 750 Meters

Lot 14-2024/TTH-11

Bos Kelchterhoef, Teut-Ten Haagdoorn
 Ligging Ten Haagdoorn : 11a, 7a
 Kelchterhoef : 7a
 Eigenaar ANB
 Boswachter Vanbriel, Erwin : 0032-
 (0)499593302

Bijzondere verkoopvoorwaarden

FSC niet gecertificeerd
 Schoontijd Standaard van 1 april tot 30 juni
 Exploitatietermijn van 14-10-2024 tot en met 23-12-2025
 Voor dit lot krijgt de koper een uitvoeringstermijn van 30 aaneengesloten werkdagen, inclusief transport, te voorzien tussen afleveren betaalbewijs en einde exploitatietermijn.
 De te volgen transportwegen en te gebruiken stapelplaatsen zijn aangegeven op het door de boswachter aan te leveren exploitatieplan.
 Ruimingspistes volgen:
 - 11a: 40m
 - 7a (Kelchterhoef en Ten Haagdoorn): 20m
 De open plekken mogen noch als ruimingspiste, noch als stapelplaats gebruikt worden.
 Geen takhout op rode bosbes (beperkt en plaatselijk, op aanwijzen van boswachter)
 Hoge recreatieve druk en fietspad aanwezig.
 Duidelijke signalisatie plaatsen bij ingang fiets- en wandelpad.

	geen	20	30	40	50	60	70	80	90	100	110	120	130	140	150	160	170	180	190	200	210	220	230	240	250	260	270	280	290	300	310	320	330	340	350	360	370	380	totaal
Grove den [m³]		19	218	376	394	208	101	108	166	152	111	64	24	11	3																								1955
Lork sp. [m³]		1	24	63	96	73	46	65	126	143	123	82	35	19	6																								903
Cors. Den [m³]		43	416	501	332	156	75	46	21	35	35	39	27	14	6	8	3																						1757
Zomereik [m³]		3	39	84	91	58	38	30	19	38	47	61	50	30	15	22	9																						634
Berk [m³]		1	4	2	3	1		2	1																														14
Linde [m³]		<1	<1	<1	1	<1		1	1																														4
Douglas [m³]		4	27	111	95	58	26	11	1	1																													334
Ander naaldhout [m³]		<1	2	22	17	3	2																																57
Am. Eik [m³]		1	6	17	14	10	3		2																														46
Robinia [m³]		<1	<1	2	3	1	1																																7
Tamme kastanje [m³]				5	12	35	21	10	10	6	6	2		1	3	5		1		1																			118
Ander loofhout [m³]				<1	2	8	7	5	6	5	6	2		1	5	10		2		3																			64
						1	1		1	2		1	1																										7
						<1	<1		1	1		1	1																										5
				1	1		3	2	1																														8
				<1	<1		1	1	1																														3
											1																												1
											1																												1

Totaal

Aantal : 4509

Volume [m³] : 1767

Lot_14_2024_TTH_11 (Houthalen-Helchteren)

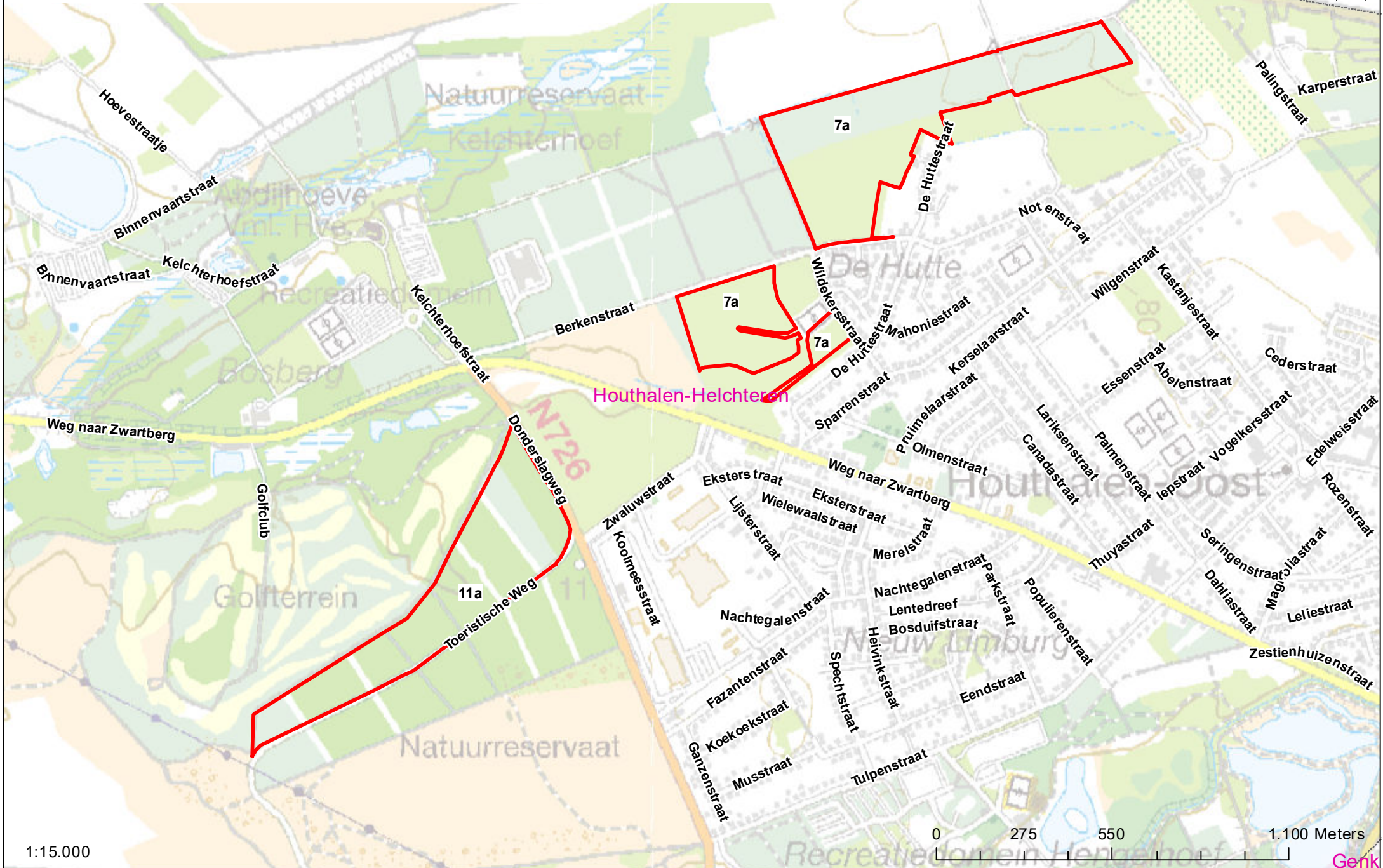
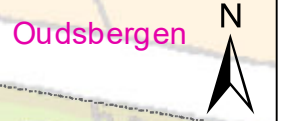

1:15.000



Genk

Lot 14-2024/Loz-12

Bos Lozerheide
 Ligging Lozerheide : 11a, 12c, 12g, 13b, 25b, 26c
 Eigenaar ANB
 Boswachter Van Der Veen, Carlo: 0473-851053

Bijzondere verkoopvoorwaarden

FSC niet gecertificeerd
 Schoontijd Standaard van 1 april tot 30 juni
 Exploitatietermijn van 01-07-2024 tot en met 31-10-2024
 Ruimingspistes volgen (20m).

	geen	20	30	40	50	60	70	80	90	100	110	120	130	140	150	160	170	180	190	200	210	220	230	240	250	260	270	280	290	300	310	320	330	340	350	360	370	totaal	
Cors. Den [m³]				3 <1	6 1	27 7	69 29	88 48	140 97	117 99	80 82	56 69	30 43	19 31	7 13	1 2	3 7																						646 529

Totaal Aantal : 646 Volume [m³] : 529

Lot_14_2024_Loz_12 (Bocholt)

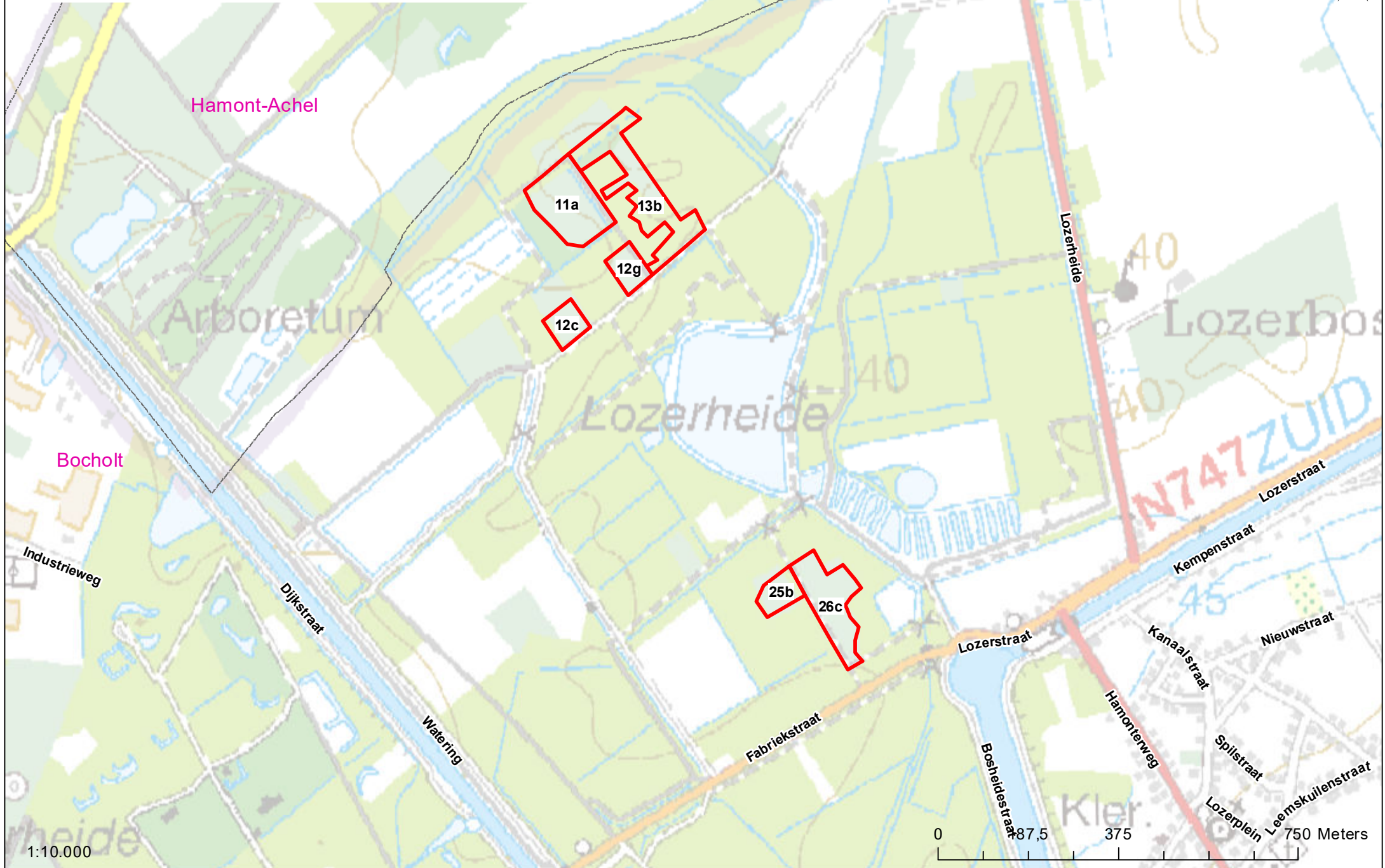

1:10.000

0 87,5 375 750 Meters

Lot 14-2024/Oph-13

Bos Ophovenderheide
 Ligging Ophovenderheide : 203d, 203e
 Het Laer : 309c, 317d, 318a, 319a,
 319b, 320a
 Eigenaar ANB
 Boswachter Flipkens, Karel : 0479-679508

Bijzondere verkoopvoorwaarden

FSC niet gecertificeerd
 Schoontijd Uitgebreid van 01-04 tot 31-08
 Exploitatietermijn standaard
 De te volgen transportwegen en te gebruiken stapelplaatsen zijn aangegeven op het door de boswachter aan te leveren exploitatieplan.
 Ruimingspistes volgen.
 - 203d, 203e, 309c, 317d, 319a, 320a: 40m
 - 318a, 319b: 20m

Het kroon- en takhout moet in het bos achtergelaten worden, op minstens 5m van de rand van het bos.
 De open plekken mogen noch als ruimingspiste, noch als stapelplaats gebruikt worden.

Wat betreft de aanwezige nutsleiding(en), dienen vooraf door de koper de nodige meldingen te gebeuren (<http://www.klim-cicc.be>) en dienen de veiligheidsvoorschriften gevolgd te worden.

318a en 319b niet door de heide rijden.

Indien na overleg met de boswachter, niet gemerkte bomen gekapt worden, moeten deze in hun geheel ter plaatse blijven liggen als dood hout. Dode en windvalbomen welke niet gemerkt zijn mogen niet meegenomen worden.

	geen	20	30	40	50	60	70	80	90	100	110	120	130	140	150	160	170	180	190	200	210	220	230	240	250	260	270	280	290	300	310	320	330	340	350	360	370	380	totaal	
Den sp. [m³]	140	808	1319	1051	635	259	111	40	9			1																											4373	
Berk [m³]	3	50	144	174	157	87	50	23	7			1																											695	
Zomereik [m³]	<1	<1	1	1	2	<1	1																																27	
Am. Eik [m³]			1	3	2		1																																5	
Grove den [m³]			1	3	2	14	46	75	74	30	16	13	4		2																								7	
Cors. Den [m³]			<1	1	1	5	22	46	58	29	18	17	6		4																								2	
					<1	<1	2	6	2	13	15	11	17	13	7	12	3	4	1	1																			110	
																																							64	
																																								280
																																								207
																																								70
																																								105

Totaal

Aantal : 4867

Volume [m³] : 1078

Lot_14_2024_Oph_13 (Oudsbergen)

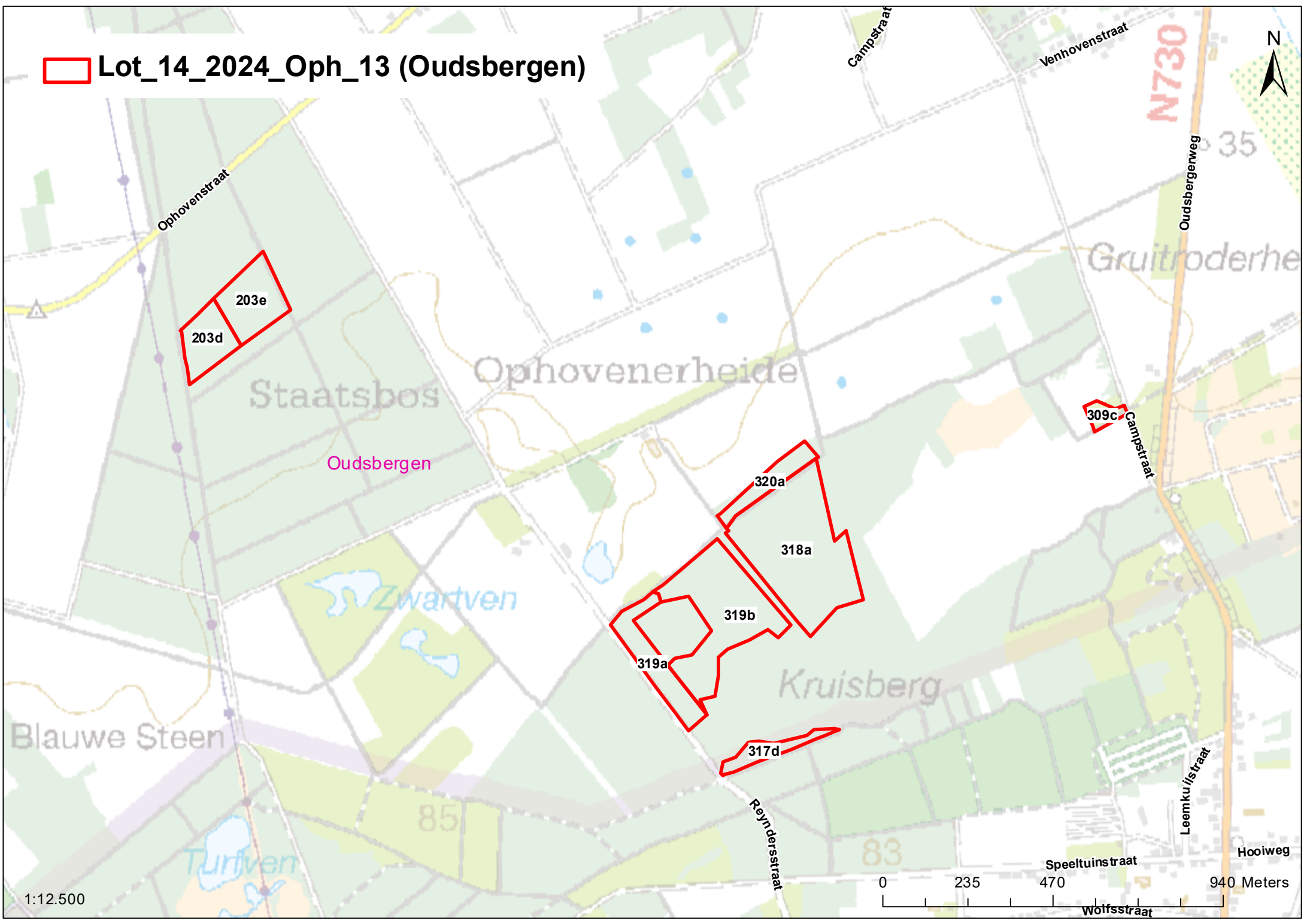

Lot 16-2024/Zij-14

Bos Vallei van de Zijpbeek
 Ligging Vallei van de Zijpbeek : B29a,
 H24a, H25a, H26a, H28a
 Eigenaar ANB
 Boswachter Wuytack, Jan : 0032-0479679537

Bijzondere verkoopvoorwaarden

FSC niet gecertificeerd
 Schoontijd Standaard van 1 april tot 30 juni
 Exploitatietermijn standaard
 De te volgen transportwegen en te gebruiken stapelplaatsen zijn aangegeven op het door de boswachter
 aan te leveren exploitatieplan.
 Ruimingspistes volgen (20m).
 Total tree use.
 Hoge recreatieve druk.

geen	20	30	40	50	60	70	80	90	100	110	120	130	140	150	160	170	180	190	200	210	220	230	240	250	260	270	280	290	300	310	320	330	340	350	360	370	totaal
	30	40	50	60	70	80	90	100	110	120	130	140	150	160	170	180	190	200	210	220	230	240	250	260	270	280	290	300	310	320	330	340	350	360	370	380	
Grove den [m³]			2 <1	22 3	57 12	86 27	94 37	110 56	105 66	100 78	59 56	37 43	21 28	1 2	12 22	1 2																					707 434

Totaal Aantal : 707 Volume [m³] : 434

Lot_16_2024_Zij_14 (Lanaken)

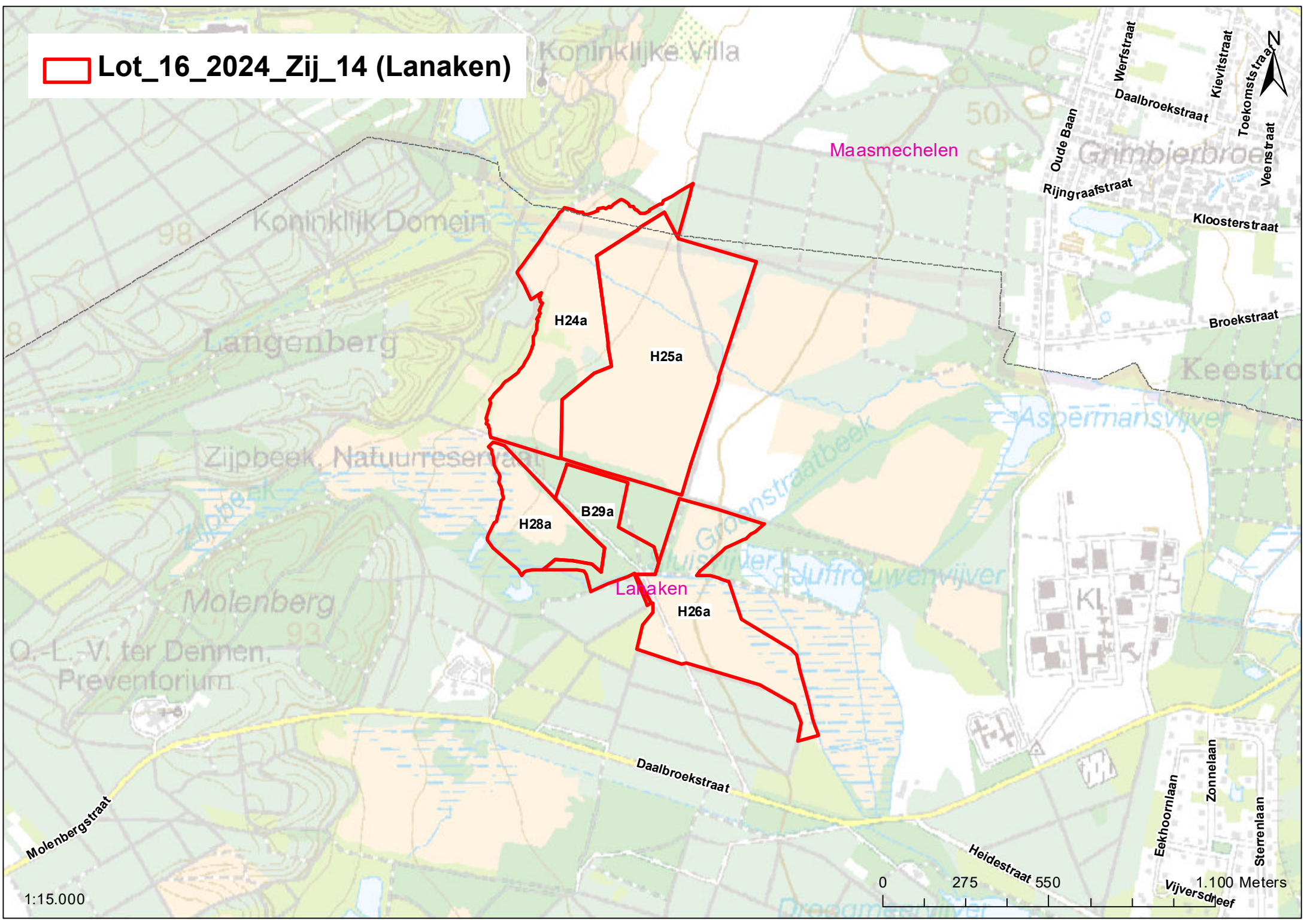

1:15.000

0 275 550 1.100 Meters

Lot 16-2024/Pie-15

Bos Pietersembos
 Ligging Asbroek : 21a
 Eigenaar ANB
 Boswachter Wuytack, Jan : 0032-0479679537

Bijzondere verkoopvoorwaarden

FSC NC-FM/COC-064995-AU04
 Schoontijd Standaard van 1 april tot 30 juni
 Exploitatietermijn standaard

De te volgen transportwegen en te gebruiken stapelplaatsen zijn aangegeven op het door de boswachter aan te leveren exploitatieplan.

Ruimingspistes volgen (20m).

Total tree use.

De exploitatie moet gebeuren bij langdurige droogte of grondvorst, na goedkeuring van de boswachter.

	geen	20	30	40	50	60	70	80	90	100	110	120	130	140	150	160	170	180	190	200	210	220	230	240	250	260	270	280	290	300	310	320	330	340	350	360	370	totaal	
Grove den [m ³]						1	3	4	7	16	6	14	6	3	4																								64
						<1	1	2	4	11	5	14	8	4	7																								56

Totaal

Aantal : 64

Volume [m³] : 56

 Lot_16_2024_Pie_15 (Lanaken)



Daalbroekstraat

Molenbergstraat

Lanaken

Asbroek

21a

Asbeek

Pietersembos

1:7.500



Lot 16-2024/Pie-16

Bos Pietersembos
 Ligging Molenkamp : 151a, 154a, 167a, 170a
 Eigenaar ANB
 Boswachter Wuytack, Jan : 0032-0479679537

Bijzondere verkoopvoorwaarden

FSC NC-FM/COC-064995-AU04
 Schoontijd Standaard van 1 april tot 30 juni
 Exploitatietermijn standaard
 De te volgen transportwegen en te gebruiken stapelplaatsen zijn aangegeven op het door de boswachter aan te leveren exploitatieplan.
 Ruimingspistes volgen.
 Hoge recreatieve druk.

	geen	20	30	40	50	60	70	80	90	100	110	120	130	140	150	160	170	180	190	200	210	220	230	240	250	260	270	280	290	300	310	320	330	340	350	360	370	totaal
	30	40	50	60	70	80	90	100	110	120	130	140	150	160	170	180	190	200	210	220	230	240	250	260	270	280	290	300	310	320	330	340	350	360	370	380		
Grove den [m³]				1	18	43	86	93	55	43	25	5	4	1	1																							375
				<1	5	16	42	58	44	43	29	7	7	2	2																							254
Totaal																																					Aantal : 375	Volume [m³] : 254

 Lot_16_2024_Pie_16 (Lanaken)

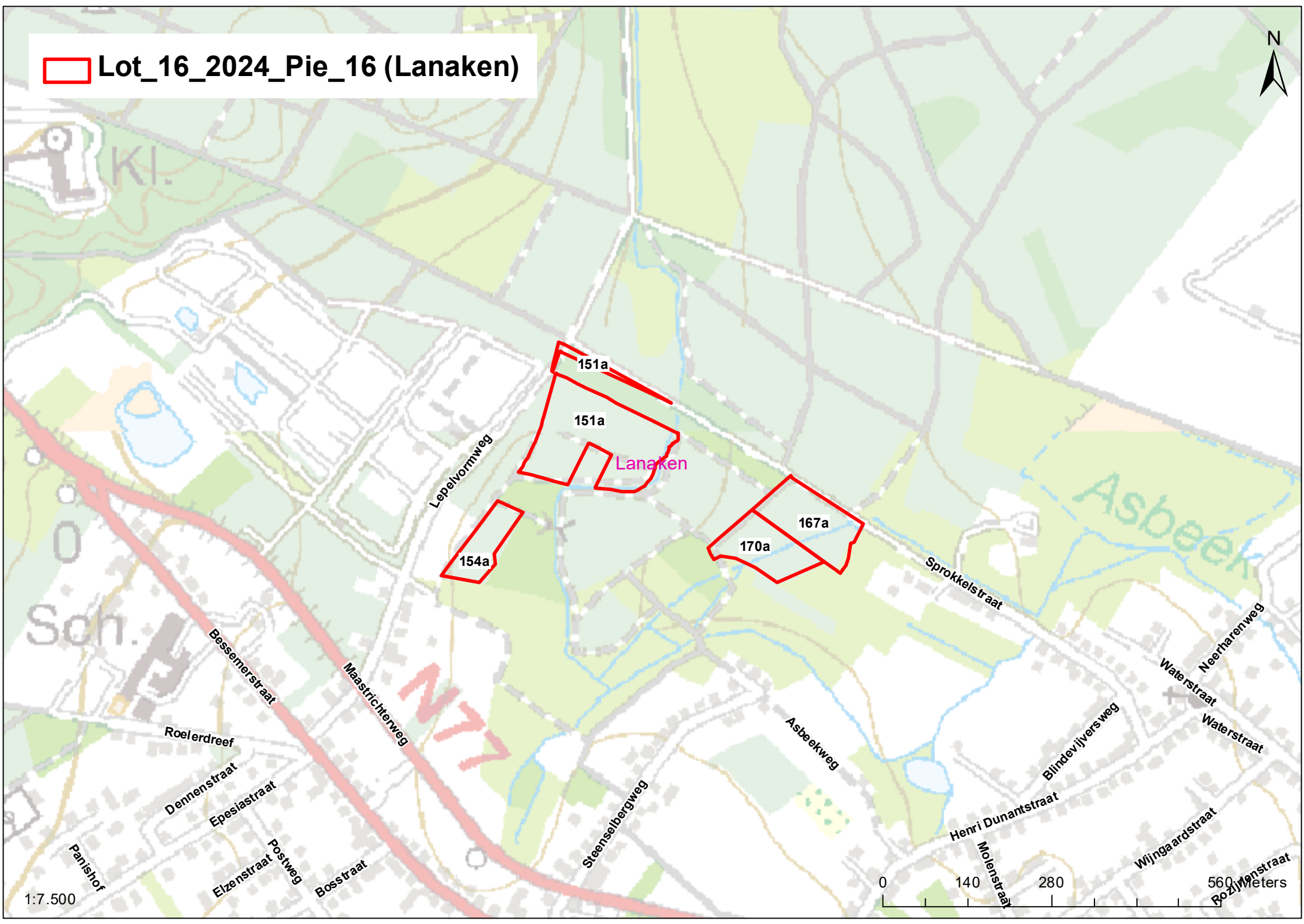

1:7.500

0 140 280 560 Meters

BELOFTE TOT BETALINGSWAARBORG

HOUTVERKOOP in Lommel op 05-06-2024

De ondergetekende:

Naam, voornaam:
GSM:
E-mail:

handelend voor de financiële instelling/ verzekeringsmaatschappij:

verklaart hierbij bereid te zijn bankgarantie te verlenen/borg te staan voor rekening van:

Naam koper:
Adres koper:

voor een totaalbedrag van euro

ten voordele van de eigenaars van het hout dat aan genoemde kandidaat-koper zal worden toegewezen tijdens de openbare verkoop in de openbare bossen van 05-06-2024 in Lommel.

Hij/zij verbindt er zich toe deze betalingswaarborg te leveren binnen 15 dagen na de verkoop. Hij/zij ziet af van elk voorrecht van uitwinning (ontzetting, opheffing) en, in voorkomend geval (van elk voorrecht) van schuldsplitsing, alsmede van het eventueel verpanden van de verkregen goederen.

Gedaan te, op

(handtekening)

Deze waarborg is vereist voor aankopen voor een gezamenlijk bedrag vanaf 5.000€, onkosten en BTW niet inbegrepen, bij hetzelfde verkopend bestuur.

AANVRAAG TOT UITSTEL VAN VELLING EN/OF RUIMING

Ik, ondergetekende koper:

Naam, voornaam:
Adres:
BTW-nr:
Erkennings-nr:
GSM:
E-mail:
Koper van het lot-nr:
Naam domein:

Datum aankoop :
Aankoopprijs: euro
Einde exploitatietermijn:
Totaal volume lot: m³
Reeds geveld: m³
Reeds geruimd: m³

Vraagt uitstel van velling en/of ruiming ⁽¹⁾ tot⁽²⁾

Gedaan te, op

(handtekening)

1. schrappen wat niet past
datum

MODEL VAN INSCHRIJVING

HOUTVERKOOP in Lommel op 05-06-2024

Ik, ondergetekende inschrijver,

(naam).....

(straat, huisnummer)

(postcode, gemeente)

Rijksregisternummer

Tel. of GSM nr. Email

(enkel voor erkende kopers) Erkenningsnummer BTW nr.

verklaar te bieden, benevens de onkosten en B.T.W., overeenkomstig artikel 11 van het besluit van de Vlaamse regering van 7 mei 2019, houdende de werkwijze en de voorwaarden inzake de openbare verkopeningen van hout en andere bosproducten van openbare bossen:

(biedingen bij voorkeur in volgorde van lotnummers invullen)

Lotnummer	Bod in cijfers	Bod in letters

Ik heb kennis genomen van de algemene en de bijzondere verkoopvoorwaarden en zal mij daaraan houden.

Enkel voor kopers die in totaal meer dan 4.999 euro * kopen:

Totaal bedrag van de bijgevoegde belofte(n) tot betalingswaarborg (in cijfers)	
--	--

In verband met de toekenning van de loten zie ook art. 4 van de algemene verkoopvoorwaarden.

De inschrijver,

(handtekening)

* Kopers die voor € 5.000 of meer, onkosten en BTW niet inbegrepen, kopen bij hetzelfde verkopend bestuur dienen ook een belofte tot betalingswaarborg, gevraagd door artikel 9, §2, van hoger genoemd besluit bij te voegen. De belofte tot betalingswaarborg dient wél onkosten en BTW te dekken.